



## RESOLUCIÓN DE INTENDENCIA N° 0103 2007 - INRENA - IFFS

Lima, 25 MAYO 2007

### VISTO:

El Informe N° 001-2007-INRENA/IFFS/DPPFFS, mediante el cual se recomienda aprobar la Directiva N° 0029-2007-INRENA-IFFS para el Otorgamiento de Permisos de Aprovechamiento Forestal y de Fauna Silvestre en bosques de Comunidades Nativas y Campesinas en Selva y Ceja de Selva.

### CONSIDERANDO:

Que, el inciso 3.4 del artículo 3° de la Ley Forestal y de Fauna Silvestre, Ley N° 27308, establece que el Instituto Nacional de Recursos Naturales – INRENA, es el órgano encargado de la gestión y administración de los recursos forestales y de fauna silvestre a nivel nacional;

Que, de conformidad con el Título III de la mencionada ley, en lo referente al otorgamiento de permisos y autorizaciones para el manejo y aprovechamiento de los recursos forestales, éste se realiza de acuerdo a lo establecido en el reglamento;

Que, en ese sentido, el Reglamento de la Ley Forestal y de Fauna Silvestre, aprobado por Decreto Supremo N° 014-2001-AG, establece una serie de mecanismos para hacer efectivo el otorgamiento de permisos y autorizaciones para el aprovechamiento forestal, transformación y comercio de los recursos forestales y de fauna silvestre;

Que, el artículo 151° del Reglamento de la Ley Forestal y de Fauna Silvestre, señala que el aprovechamiento de recursos forestales maderables, diferentes a la madera y de fauna silvestre con fines industriales y comerciales en el territorio de las comunidades nativas y campesinas, se efectúa en las áreas previamente delimitadas como bosques comunales, sujeto a un permiso de aprovechamiento;

Que, el artículo 12° de la Ley Forestal y de Fauna Silvestre, señala que las comunidades nativas y campesinas, previo al aprovechamiento de sus recursos maderables, no maderables y de fauna silvestre con fines industriales y comerciales, deberán contar con su Plan de Manejo aprobado por el INRENA;

Que, mediante Resolución Jefatural N° 232-2006-INRENA, de fecha 17 agosto del 2006, se aprueban los "Términos de Referencia para la Formulación del Plan de Manejo Forestal - PMF en bosques de Comunidades Nativas y/o Campesinas con fines de comercialización de baja, mediana y alta escala";

Que, la referida Resolución, en su artículo 4° señala que las normas complementarias necesarias para su implementación, serán reguladas a través de Resoluciones de Intendencia;

Que, de acuerdo al artículo 30° del Reglamento de Organización y Funciones del INRENA, aprobado por Decreto Supremo N° 002-2003-AG, la Intendencia Forestal y de Fauna Silvestre es el órgano encargado de proponer políticas, planes, programas, proyectos y normas sobre el aprovechamiento sostenible de los recursos forestales y de fauna silvestre con participación de todos los agentes de la cadena productiva, así como de supervisar y controlar el cumplimiento de los mismos, además de proteger la diversidad biológica silvestre;

Que, en virtud del artículo 32° del Reglamento citado en el considerando anterior, concordado con el numeral 16.4 del Manual de Organización y Funciones del INRENA, las Administraciones Técnicas Forestales y de Fauna Silvestres son las encargadas de actuar como primera instancia en la gestión y administración de los recursos forestales y de fauna silvestre, así como evaluar y dar trámite a las solicitudes y demás documentación presentada por los administrados relacionada con la actividad forestal y de fauna silvestre; y,

En uso de las facultades conferidas en el Reglamento de Organización y Funciones del INRENA, aprobado por Decreto Supremo N° 002-2003-AG.



**SE RESUELVE:**

**Artículo 1°.-** Aprobar la Directiva N° 29-2007-INRENA-IFFS para el "otorgamiento de permisos de aprovechamiento forestal en bosques de comunidades nativas y campesinas de selva y ceja de selva"



**Artículo 2°.-** Dejar sin efecto el artículo 3° de la Resolución de Intendencia N° 004 - 2003-INRENA-IFFS.

**Artículo 3°.-** Notificar la presente Resolución de Intendencia a las Direcciones de Línea de la Intendencia Forestal y de Fauna Silvestre y a las Administraciones Técnicas Forestales y de Fauna Silvestre a nivel nacional.

Regístrese y comuníquese,



**Ing. Antonio Morizaki Taura**  
Intendente Forestal y de Fauna Silvestre

## DIRECTIVA N° 29 - 2007-INRENA-IFFS

### OTORGAMIENTO DE PERMISOS DE APROVECHAMIENTO FORESTAL EN BOSQUES DE COMUNIDADES NATIVAS Y CAMPESINAS DE SELVA Y CEJA DE SELVA

#### 1. OBJETIVO

Definir y uniformizar el procedimiento administrativo así como establecer criterios básicos a considerar en la evaluación del expediente técnico, Plan de Manejo Forestal y realización de la inspección ocular para el otorgamiento de permisos de aprovechamiento forestal con fines comerciales a baja, mediana y alta escala en Comunidades Nativas y Campesinas ubicadas en Selva.

#### 2. ALCANCE

La presente directiva es de aplicación en la IFFS y las Administraciones Técnicas Forestales y de Fauna Silvestre del INRENA.

#### 3. BASE LEGAL

- Ley Orgánica N° 26821 del Aprovechamiento Sostenible de los Recursos Naturales.
- Ley N° 27444, Ley del Procedimiento Administrativo General.
- Ley N° 27308, Ley Forestal y de Fauna Silvestre.
- Decreto Supremo N° 014-2001-AG, Reglamento de la Ley Forestal y de Fauna Silvestre.
- Decreto Supremo N° 014-2004-AG, que aprueba el Texto Único de Procedimientos Administrativos (TUPA) del INRENA.
- Decreto Supremo N° 002-2003-AG, Reglamento de Organización y Funciones del INRENA.
- Decreto Supremo N° 043-2006-AG que aprueba la Categorización de Especies Amenazadas de Flora Silvestre.
- Resolución Ministerial N° 0107-2000-AG que aprueba las categorías de especies maderables y la Resolución Ministerial N° 0245-2000-AG que modifica el artículo 2° de la primera que fija a nivel nacional el valor de la madera al estado natural por categorías de especies.
- Resolución Jefatural N° 302-2002-INRENA, amplía las atribuciones de los Administradores de Control Forestal y de Fauna Silvestre. (otorgar permisos y autorizaciones).
- Resolución Jefatural N° 331-2006-INRENA que establece la obligatoriedad de realizar inspecciones oculares para aquellos documentos para la planificación operativa a corto plazo y que a su vez incluyan la especie *Swietenia macrophylla* (caoba), previa su aprobación.
- Resolución Jefatural N° 045-1999-INRENA que aprueba los Términos de Referencia para la elaboración de Planes de Manejo Forestal para las especies de *Uncaria tomentosa* y *Uncaria guianensis* (uña de gato).
- Resolución Jefatural N° 103-2000-INRENA, aprueba los Términos de Referencia para la elaboración de Planes de Manejo Forestal de *Myrciaria dubia* y *Myrciaria floribunda* (camu camu).
- Resolución Jefatural N° 224-2002-INRENA, que aprueba los Términos de Referencia para la elaboración del Plan de Manejo Forestal para el aprovechamiento de *Bertholletia excelsa* (castaña).
- Resolución Jefatural N° 232-2006-INRENA, aprueba los Términos de Referencia para formular el Plan de Manejo Forestal de bosques en tierras de Comunidades Nativas y/o Campesinas.
- Resolución Jefatural N° 256-2006-INRENA, aprueba los Términos de Referencia para la elaboración de Planes de Manejo Forestal para el aprovechamiento del látex de *Shiringa* (*Hevea brasiliensis*).
- Resolución Jefatural N° 458-2002-INRENA, que establece los Diámetros Mínimos de Corta (DMC) para las especies forestales.

- Resolución de Intendencia N° 091-2003- INRENA-IFFS – del uso de sierra de cadena (motosierra) con equipos accesorios a ésta, o herramientas similares de uso permitido (Chullachaqui).
- Resolución de Intendencia N° 095-2003-INRENA-IFFS, que aprueba la Directiva N° 017-2003 – INRENA-IFFS, donde se establecen los parámetros que permiten definir y uniformizar los rangos y volúmenes que se deben autorizar en los planes de manejo según categorías comerciales y por regiones.

#### 4. DEFINICIONES

##### Comunidades Nativas<sup>1</sup>:

Las Comunidades Nativas tienen origen en los grupos tribales de la Selva y Ceja de Selva y están constituidas por conjuntos de familias vinculadas por los siguientes elementos principales: idioma o dialecto, caracteres culturales y sociales, tenencia y usufructo común y permanente de un mismo territorio, con asentamiento nucleado o disperso.

##### Comunidades Campesinas<sup>2</sup>:

Las Comunidades Campesinas son organizaciones de interés público, con existencia legal y personería jurídica, integradas por familias que habitan y controlan determinados territorios, ligadas por vínculos ancestrales, sociales, económicos y culturales, expresados en la propiedad comunal de la tierra, el trabajo comunal, la ayuda mutua, el gobierno democrático y el desarrollo de actividades multisectoriales, cuyos fines se orientan a la realización plena de sus miembros y del país.

Constituyen Anexos de la Comunidad, los asentamientos humanos permanentes ubicados en territorios comunales y reconocidos por la Asamblea General de la Comunidad.

#### 5. REQUISITOS<sup>3</sup>

- a) Solicitud dirigida a la Administración Técnica Forestal y de Fauna Silvestre que aprueba el trámite, según Formato F1.
- b) Copia legalizada del Título de Propiedad o documento que acredite la tenencia legal del área, expedido por la autoridad correspondiente del Ministerio de Agricultura.
- c) Copia legalizada del Acta de Asamblea Comunal<sup>4</sup> (Formato F2).
- d) Copia legalizada de la carta poder de la persona natural que tramita el permiso (Formato F3 ).
- e) Copia simple de la inscripción en registros públicos del presidente de la comunidad.
- f) Plan de Manejo Forestal firmado por un Ing. Forestal y/o persona jurídica especializada registrada en el INRENA, según el nivel que solicita<sup>5</sup>.
- g) Copia del RUC de la Comunidad.
- h) Compromiso de pagar los derechos de aprovechamiento forestal ( Formato F4).
- i) Recibo de pago por derechos de trámite según TUPA vigente.

<sup>1</sup> Artículo 8 de la Ley No. 22175 – Ley de Comunidades Nativas y de Desarrollo Agrario de las Regiones de Selva y Ceja de Selva.

<sup>2</sup> Artículo 2° de la Ley N° 24656 de Comunidades Campesinas.

<sup>3</sup> Numeral 9 del Texto Único de Procedimientos Administrativos (TUPA) del INRENA aprobado mediante Decreto Supremo N° 014-2004-AG.

<sup>4</sup> La fecha del acuerdo en Asamblea Comunal debe tener un año como máximo.

<sup>5</sup> El Plan de Manejo Forestal deberá presentarse 02 originales y 01 copia impresa. Cada documento del PMF deberá presentar una copia en digital. (01 para la Sede, 01 para la Administración y la copia como cargo para el usuario).

## 6. PROCEDIMIENTO<sup>6</sup>

### A) En la Administración Técnica Forestal y de Fauna Silvestre

#### a.1. Recepción y verificación de los requisitos del expediente técnico

- Recepción de la solicitud y verificación de los requisitos en mesa de partes de acuerdo a la ficha de documentos adjuntos a la solicitud de acuerdo al Formato F1 y posteriormente la evaluación de los requisitos por el encargado de Permisos de Comunidades de la ATFFS.
- En caso los requisitos se encuentren incompletos, se notifica al momento de entrega de la solicitud indicando en observaciones el documento faltante y firmando tanto el solicitante como por el encargado de la recepción de la solicitud en la ATFFS, en el Formato F1<sup>7</sup>.
- En caso los requisitos estén completos se registrará el expediente en el Registro de Solicitudes de Otorgamiento de Permisos según Formato F5, procediendo a codificarlo y foliarlo.

#### a.2. Evaluación de los requisitos del expediente técnico

Si el expediente técnico se encuentra con los requisitos de forma completos, se procede a:

- Verificar la información del Título de propiedad o el documento que acredite la tenencia legal y el plano adjunto del área, expedidos por la entidad correspondiente del Ministerio de Agricultura.
- Verificar el/las Actas de Asamblea Comunal, el detalle de la aprobación de la zonificación territorial comunal, aprovechamiento forestal, nivel al cual están accediendo y la designación del representante que se encargará de los tramites del Permiso, así como las firmas de los comuneros en el quórum correspondiente, de acuerdo a lo establecido en sus Estatutos.
- Copia legalizada de la carta poder de la persona natural que tramita el permiso.
- Verificar si existe superposición para lo cual se deberá remitir al Centro de Información Forestal<sup>8</sup> (CIF) y/u oficina descentralizada del CIF en caso que se encuentre implementada, el reporte de las coordenadas según el Formato F6.  
Para el Nivel 2 y 3, remitir las coordenadas del área de la Comunidad y/o el plano correspondiente al título de propiedad, y el área del Plan de Manejo Forestal (PMF)  
Para el Nivel 1, remitir al CIF los puntos georeferenciados levantados en la inspección ocular  
Para el nivel 1 se deberá enviar el reporte de coordenadas después de la inspección ocular donde el personal del INRENA ha georeferenciado los árboles seleccionados para la evaluación dentro del área de producción forestal.
- Verificar si el RUC de la Comunidad se encuentra Activo en la página Web de la Superintendencia Nacional de Administración Tributaria ([www.sunat.gob.pe](http://www.sunat.gob.pe)) en la columna de Tributos Internos / consulta de RUC.
- Verificar que el monto del recibo de pago por derecho de trámite corresponda al monto asignado según el TUPA.
- Verificar que la Comunidad no se encuentre con inhabilitación<sup>9</sup> temporal o permanentemente declaradas mediante Resolución Administrativa. En caso se encuentre inhabilitado, se emite una Resolución Administrativa denegando la solicitud del Permiso según el Formato F12 (Caso 1).

#### a.3. Evaluación del Plan de Manejo Forestal

Luego de la evaluación documentaria correspondiente se procede a evaluar el Plan de Manejo Forestal (PMF), de acuerdo a los Términos de Referencia según el nivel de aprovechamiento al que se aplica.

<sup>6</sup> Capítulo IV del artículo 131° al 143° de los plazos y términos de la Ley N° 27774 del Procedimiento Administrativo General.

<sup>7</sup> Otorgándose un plazo de dos días hábiles para la subsanación correspondiente.

<sup>8</sup> Si las líneas entre los vértices son curvas, enviar plano del Título y mapas del área de Manejo junto con el reporte de coordenadas.

<sup>9</sup> Inhabilitación temporal: En caso el solicitante se encuentre con inhabilitación temporal de uno a cinco años, no procede su solicitud.

Inhabilitación permanente: En caso el solicitante se encuentre con inhabilitación permanente no procederá para ningún caso la solicitud de Permiso.

Teniendo en consideración que solo para el caso del tercer nivel (comercialización a alta escala), se solicita el Plan General de Manejo Forestal, se debe remitir el expediente a la Oficina de Gestión Ambiental Transectorial, Evaluación e Información de Recursos Naturales (OGATEIRN) para su evaluación correspondiente.

Planificar e implementar inspección ocular en el área solicitada de acuerdo al Formato F7. En el caso contemple el aprovechamiento de la especie caoba, disponer la inspección ocular conforme a lo previsto por la RJ N 331-2006-INRENA.

Tanto al iniciar como al finalizar la inspección ocular se deberá firmar un acta según el Formato F8 y la información recogida de la inspección ocular deberá estar detallada en el Informe, de acuerdo al Formato F9.

En el caso de existir observaciones subsanables según la información solicitada para cada uno de los niveles, el usuario será notificado para levantar las observaciones correspondientes.

#### **a.4. Elaboración del Informe Técnico**

Si el expediente para la solicitud del Permiso fue presentada en alguna de las Sedes, analizar y evaluar el/los Informes Técnicos que sustenten la evaluación y la inspección ocular realizada, en el caso de encontrarlo conforme se procede a la elaboración del Informe Técnico final por el encargado de Permisos de la Administración Técnica Forestal y de Fauna Silvestre según Formato F9, en el cual se concluye si el caso es favorable o desfavorable.

En los informes finales, en el ítem de antecedentes se deberá incluir el número y la fecha de los informes previos.

##### Desfavorable:

- En el caso que el Informe Técnico sea desfavorable por no haber cumplido con absolver las observaciones señaladas, la autoridad de oficio o a solicitud del interesado declarará en abandono el procedimiento, a través de una Resolución Administrativa, según el Formato F12 (Caso 2).
- En el caso que el Informe Técnico sea desfavorable por que no fueron debidamente subsanadas las observaciones o por presentar observaciones no subsanables o el resultado de la inspección ocular sea negativo, se deberá emitir la Resolución Administrativa, según Formato F12 (Caso 3), denegando la solicitud de Permiso.

##### Favorable:

- Suscripción de la Resolución Administrativa según Formato F10 aprobando el Plan de Manejo Forestal (PMF) según el nivel que corresponda.

#### **a.5. Resolución Administrativa y Suscripción del Permiso de Aprovechamiento Forestal**

Para los niveles 2 y 3, el Permiso será otorgado por el periodo de rotación que se establezca en el Plan de Manejo Forestal

Para el nivel 1, el Permiso será otorgado por un año cada vez que la Comunidad decida realizar el aprovechamiento forestal dentro del área establecida en la zonificación del territorio comunal, no estando obligada a realizar el aprovechamiento forestal todo los años consecutivamente.

La Resolución Administrativa deberá aprobar el Plan de Manejo Forestal por el mismo periodo de rotación establecido en el referido Plan de Manejo Forestal.

El permiso será formulado de acuerdo al Formato F11 indicando el nivel de aprovechamiento al cual esta accediendo.

**a.6. Envío de información de Permisos vigentes a la Intendencia Forestal y de Fauna Silvestre**

En la Administración Técnica Forestal y de Fauna Silvestre, se ingresará la información a la Base de Datos, según Formato F13, la cual deberá ser remitida trimestralmente a la Intendencia Forestal y de Fauna Silvestre (Centro de Información Forestal - CIF), en formato impreso y digital.

**B) En la Intendencia Forestal y de Fauna Silvestre – IFFS**

La IFFS a través del CIF sistematiza y consolida la información en una base de datos a nivel nacional de los Permisos para el aprovechamiento forestal en bosques de comunidades nativas y campesinas ubicadas en selva.

La Intendencia Forestal y de Fauna Silvestre, a través de la Dirección de Administración y Control Forestal y de Fauna Silvestre (DACFFS) realizará el seguimiento, evaluación y supervisión de las actividades de administración y control forestal y de fauna silvestre de los permisos en el ámbito nacional.

**7. ACCIONES COMPLEMENTARIAS A LA ETAPA DE EVALUACION DEL EXPEDIENTE**

- De ser el caso durante la evaluación del expediente la ATFFS determine que existen indicios de infracción a la Legislación Forestal y de Fauna Silvestre, de acuerdo a lo señalado en el artículo 363° del Reglamento de la Ley Forestal y de Fauna Silvestre, deberá iniciar las acciones correspondientes que el caso amerite, comunicando de su accionar mediante memorándum a la Dirección de Administración y Control Forestal y de Fauna Silvestre.
- Si durante la evaluación del expediente el especialista advierte la existencia de indicios de falsificación de documentos<sup>10</sup> u otros delitos, deberá iniciar el proceso administrativo sancionador contra los responsables y/o formular la denuncia correspondiente ante el Ministerio Público de su Jurisdicción, para lo cual realizará las coordinaciones correspondientes con la oficina de Asesoría Jurídica – OAJ del INRENA.

**8. DISPOSICIONES COMPLEMENTARIAS**

- Todos los documentos presentados (solicitud y documentos adjuntos a la solicitud) tienen carácter de declaración jurada y por lo tanto están sujetos a las sanciones administrativas, civiles y penales.
- En todo aquello no previsto en la Directiva, será de aplicación a lo dispuesto por la Ley N° 27444 – Ley del Procedimiento Administrativo General.
- Los responsables de Permisos en las ATFFS y en sus respectivas sedes, deben promover, asesorar y monitorear la aplicación de los términos de referencia para los tres niveles de Planes de Manejo Forestal.
- Los responsables de Permisos en las ATFFS y en sus respectivas sedes, deben coordinar con federaciones, autoridades comunales, organizaciones no gubernamentales y otros actores relacionados al manejo forestal comunitario dentro de su ámbito para la realización de trabajos conjuntos orientados al manejo forestal comunitario.

<sup>10</sup> **Artículo 427.-Falsificación de documentos**

El que hace, en todo o en parte, un documento falso o adultera uno verdadero que pueda dar origen a derecho u obligación o servir para probar un hecho, con el propósito de utilizar el documento, será reprimido, si de su uso puede resultar algún perjuicio, con pena privativa de libertad no menor de dos ni mayor de diez años y con treinta a noventa días-multa si se trata de un documento público, registro público, título auténtico o cualquier otro transmisible por endoso o al portador y con pena privativa de libertad no menor de dos ni mayor de cuatro años, y con ciento ochenta a trescientos sesenticinco días-multa, si se trata de un documento privado.

El que hace uso de un documento falso o falsificado, como si fuese legítimo, siempre que de su uso pueda resultar algún perjuicio, será reprimido, en su caso, con las mismas penas.

## 9. ANEXOS

FORMATOS	DENOMINACION
Anexo 1	Criterios de evaluación del Expediente
Anexo 2	Criterios a considerar para la realización de inspección ocular
Flujograma 1	Flujograma del procedimiento para el otorgamiento del Permiso de aprovechamiento forestal en bosques de Comunidades Nativas y Campesinas de Selva. <b>Nivel 1</b>
Flujograma 2	Flujograma del procedimiento para el otorgamiento del Permiso de aprovechamiento forestal en bosques de Comunidades Nativas y Campesinas de Selva. <b>Nivel 2</b>
Flujograma 3	Flujograma del procedimiento para el otorgamiento del Permiso de aprovechamiento forestal en bosques de Comunidades Nativas y Campesinas de Selva. <b>Nivel 3</b>
Formatos	
F1	Solicitud del Permiso para el Aprovechamiento Forestal y Formato para la verificación de requisitos.
F2	Formato referencial de acta de asamblea
F3	Formato referencial de carta poder con firma legalizada notarialmente para persona natural.
F4	Formato de carta de compromiso.
F5	Formato de registro de solicitudes
F6	Reporte de coordenadas UTM del área solicitada
F7	Ficha para la inspección Ocular
F8	Acta de la inspección Ocular
F9	Informe Técnico
F10	Resolución Administrativa aprobando el PMF y otorgando el Permiso
F11	Permiso de Aprovechamiento Forestal
F12 (C1)	Resolución Administrativa denegando la solicitud de Permiso por inhabilitación temporal o permanente (Caso 1)
F12(C2)	Resolución Administrativa declarando en abandono el procedimiento administrativo (Caso 2)
F12(C3)	Resolución Administrativa denegando la solicitud de Permiso por observaciones no debidamente subsanadas u observaciones no subsanables y/o por que en el resultado de la inspección ocular se pudo constatar la inconsistencia del pedido. (Caso 3).
F13	Hoja de Base de Datos de Permisos en bosques de Comunidades Nativas y Campesinas ubicadas en Selva.



## ANEXO 1

### Criterios de evaluación del expediente técnico

#### **A. PARA LOS TRES NIVELES DE APROVECHAMIENTO**

##### **a.1. Acceso a los niveles de aprovechamiento**

- Las comunidades pueden acceder indistintamente a cualquiera de los tres niveles, no tiene que ser necesariamente en orden correlativo o consecutivamente.

Por ejemplo:

- ✓ Una comunidad puede acceder al nivel 3 sin necesidad de haber accedido al nivel 1 y 2 anteriormente.
  - ✓ Una comunidad puede acceder al nivel 1 y no esta obligada a acceder posteriormente al nivel 2 o 3.
  - ✓ Una comunidad puede acceder al nivel 2 sin estar obligada posteriormente a acceder al nivel 3 ni haber estado bajo el régimen del nivel 1.
- Una Comunidad podrá acceder a un solo nivel de aprovechamiento
  - El nivel a cual accede la comunidad será determinado mediante Asamblea Comunal.
  - Aquellas Comunidades con Permisos vigentes que decidan adecuarse a los nuevos Términos de Referencia deberán de adecuar en su totalidad al Plan de Manejo Forestal del nivel correspondiente.
  - Las Comunidades con Permisos vigentes no están obligadas a adecuarse a los nuevos Términos de Referencia en esta primera etapa de implementación establecida en el artículo 6° (RJ N° 232-2006-INRENA)
  - Una Comunidad podrá cambiar a un nivel de aprovechamiento distinto del otorgado mediante su Permiso vigente, si así lo considere conveniente, para lo cual deberá ajustarse a las adecuaciones que el INRENA establezca.

##### **a.2. Zonificación Territorial Comunal**

La Zonificación del Territorio Comunal deberá ser realizada por la Comunidad y aprobada mediante Asamblea Comunal

Para el nivel 1 (baja escala) se detalla en ítem 3 de los términos de referencia (RJ N° 232-2006-INRENA) como Zonificación del Territorio Comunal. El cuadro que se adjunta en el ítem 3 corresponde a la categorización del territorio comunal, el área de producción forestal es donde se realizará el aprovechamiento forestal con fines comerciales.

Para el Nivel 2 (mediana escala) se detalla en el ítem 5, el ordenamiento del área de manejo forestal, se determina con el ordenamiento de la comunidad, lo cual se deberá entender como la Zonificación del Territorio Comunal. El cuadro que se adjunta en el ítem 5 corresponde a las categorías a considerarse en la zonificación territorial comunal y el área efectiva de manejo forestal es donde se realizará el aprovechamiento forestal con fines comerciales o industriales.

Para el Nivel 3 (alta escala) se detalla en el ítem 5, el ordenamiento del área de manejo forestal, e se determina con el ordenamiento de la comunidad, lo cual se deberá entender como la Zonificación del Territorio Comunal. El cuadro que se adjunta en el ítem 5 corresponde a las categorías a considerarse en la zonificación territorial comunal y el área efectiva de aprovechamiento es donde se realizará el aprovechamiento forestal con fines comerciales o industriales.

### **a.3 Determinación del ciclo de corta**

#### **Nivel 2 y 3**

El ciclo de corta corresponde al período de tiempo entre dos aprovechamientos comerciales sucesivos de árboles que han alcanzado el tamaño final explotable planificado, esto es, el ciclo de corta determina la frecuencia de los aprovechamientos comerciales.

El ciclo de corta a adoptar para el manejo del área forestal productiva se fija inicialmente en 20 años, como mínimo. Debido a la diversidad de factores que influyen sobre el ciclo de corta, se podrá proponer un ciclo de corta menor a 20 años, siempre y cuando pueda ser justificado por el profesional que elabora el PGMF. Ello puede presentarse, por ejemplo, cuando el plan de manejo contempla aprovechar especies de rápido crecimiento para el aprovechamiento de madera redonda. En este caso, el menor ciclo de corta (p.ejm., de 10 años) se aplicaría para el estrato o tipo de bosque donde ocurrirá el aprovechamiento de tales productos.

#### **Nivel 1**

No se exige el establecimiento de un ciclo de corta, pero en la planificación y formulación del documento de manejo deberá de haberse considerado un periodo de rotación que promueva la recuperación del área a intervenir para el aprovechamiento forestal

### **a.4. El aprovechamiento debe realizarse respetando los Diámetros Mínimos de Corta y considerar como mínimo el 10% de árboles semilleros.**

Los diámetros mínimos de corta se establecieron a nivel nacional mediante Resolución Jefatural N° 458-2002-INRENA del 13 de diciembre del 2002.

Se considera como mínimo la selección, marcado y cuidado del 10% de árboles semilleros por especie y manejo de la regeneración natural como componente mínimo para asegurar la sostenibilidad del bosque.

Por ejemplo: Si se encuentra 100 tornillos aprovechables, los 10 tornillos con las mejores características y en edad reproductiva quedarán en pie como árboles semilleros.

### **a.5. Distribución de Áreas de Producción**

#### **Primer Nivel**

No es obligatorio el establecimiento de cuarteles de corta, se tiene un área total de producción forestal la cual puede estar segmentada y que ha sido con anterioridad determinada por la comunidad y aprobada mediante Asamblea Comunal.

Por ejemplo:

#### **Con solo un área determinada para la producción forestal**

Puede haberse establecido una sola área de producción forestal determinada en la zonificación territorial comunal.

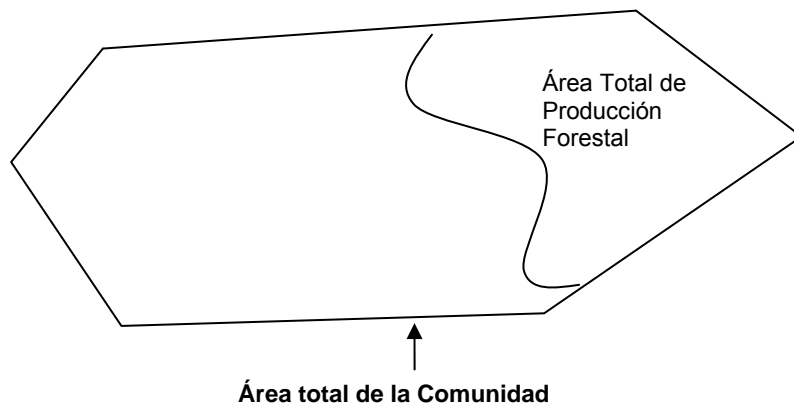

### **Con dos o más áreas determinadas para la producción forestal**

En el caso de existir anexos o sectores, podrá establecerse dos o más áreas de producción forestal determinada en la zonificación territorial comunal.

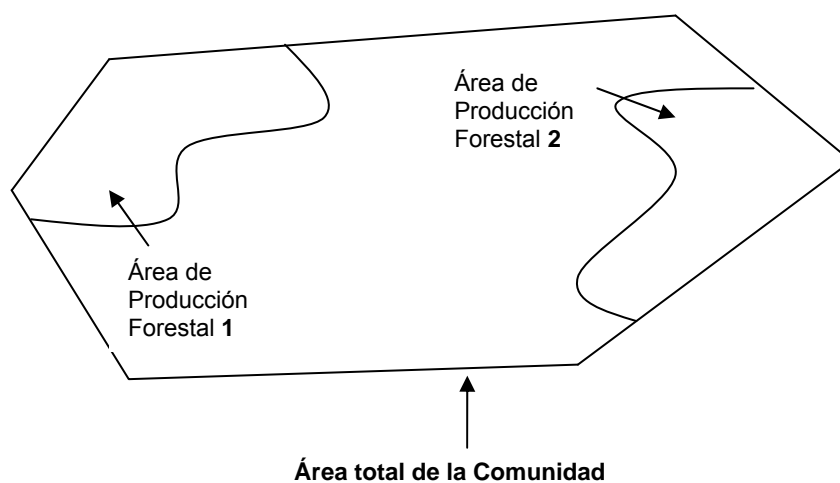

### **Segundo Nivel y Tercer Nivel**

La distribución puede darse mediante Bloques Quinquenales Continuos (BQC) o Bloques Quinquenales No Continuos (BQNC).

La sumatoria del área de los Bloques Quinquenales es igual al área de producción forestal. Se entiende como área de producción forestal al área efectiva de manejo forestal o área efectiva de aprovechamiento forestal según se indica en los términos de referencia.

#### **a) Bloque Quinquenal Continuo con Parcelas de Corta Anual**

El área de aprovechamiento anual se da mediante Parcelas de Corta Anual dentro del área del Bloque Quinquenal.

#### **Fórmulas**

$$\text{Área de Producción Forestal} = \Sigma ((\text{BQ1}) + (\text{BQ2}) + (\text{BQ3}) + (\text{BQ4}))$$

$$\text{BQ1} = \text{Bloque Quinquenal 1} = \Sigma ((\text{PC1}) + (\text{PC2}) + (\text{PC3}) + (\text{PC4}) + (\text{PC5}))$$

Similar criterio para los BQ2, BQ3 y BQ4

### Área de Producción Forestal

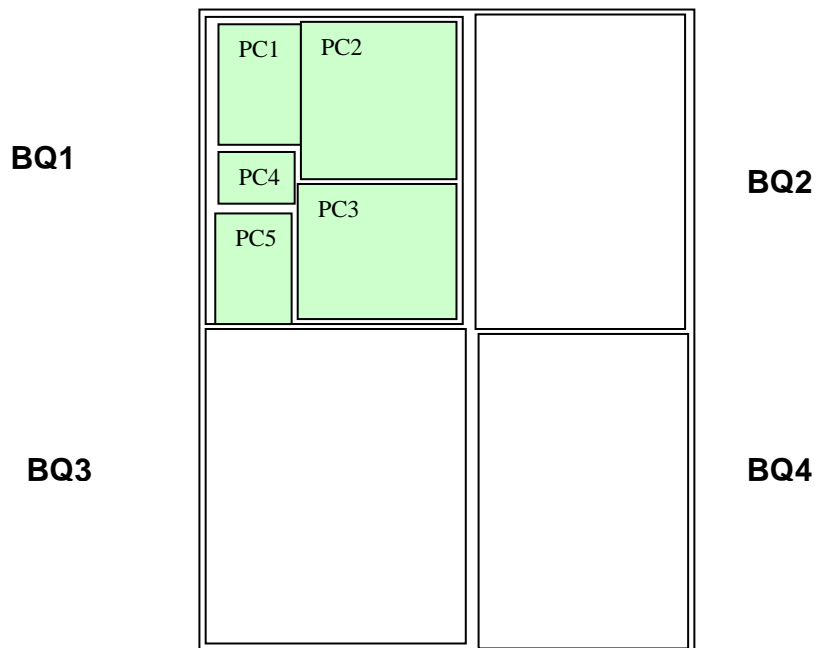

Los Bloque Quinquenales - BQ y la Parcelas de Corta Anual - PC, pueden ser de diversas formas según la fisiografía del lugar y la ubicación de los individuos a aprovechar, las parcelas de corta anual que conforman el bloque quinquenal son continuas y los bloques quinquenales que conforman el área de producción forestal también son continuos.

#### b) Bloque Quinquenal Continuo sin Parcelas de Corta Anual

El aprovechamiento anual puede darse dentro del área del bloque quinquenal en un periodo de cinco años.

#### Fórmulas

$$\text{Área de Producción Forestal} = \Sigma ((\text{BQ1}) + (\text{BQ2}) + (\text{BQ3}) + (\text{BQ4}))$$

Bloque Quinquenal 1 = BQ1

Bloque Quinquenal 2 = BQ2

Bloque Quinquenal 3 = BQ3

Bloque Quinquenal 4 = BQ4

### Área de Producción Forestal

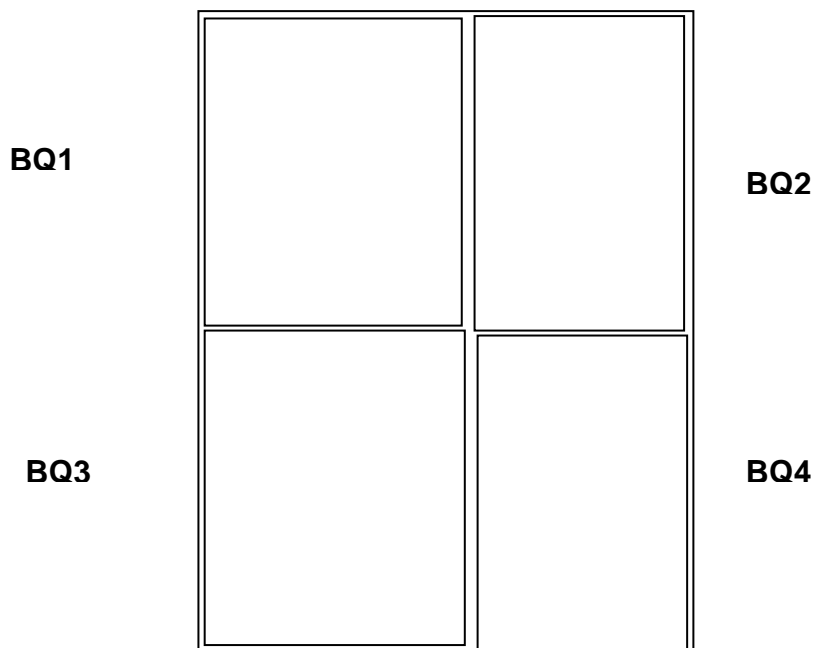

Las Áreas de los Bloques Quinquenales pueden ser de diversas formas según la fisiografía del lugar y la ubicación de los individuos a aprovechar, los bloques quinquenales que conforman el área de producción forestal son continuos.

### c) Bloque Quinquenal No Continuo segmentado por anexos o sectores

En el caso de existir anexos o sectores, el aprovechamiento anual podrá darse en los sectores establecidos como Área de Producción Forestal sobre un área y volumen establecidos en el Plan de Manejo Forestal y aprobados mediante Asamblea Comunal.

#### Fórmulas:

$$\text{Área de Producción Forestal} = \Sigma ((BQ1) + (BQ2) + (BQ3) + (BQ4))$$

Bloques Quinquenales

$$BQ1 = \Sigma ((BQ1 - S1) + (BQ1 - S2))$$

$$BQ2 = \Sigma ((BQ2 - S1) + (BQ2 - S2))$$

$$BQ3 = \Sigma ((BQ3 - S1) + (BQ3 - S2))$$

$$BQ4 = \Sigma ((BQ4 - S1) + (BQ4 - S2))$$

**Área de Producción Forestal**

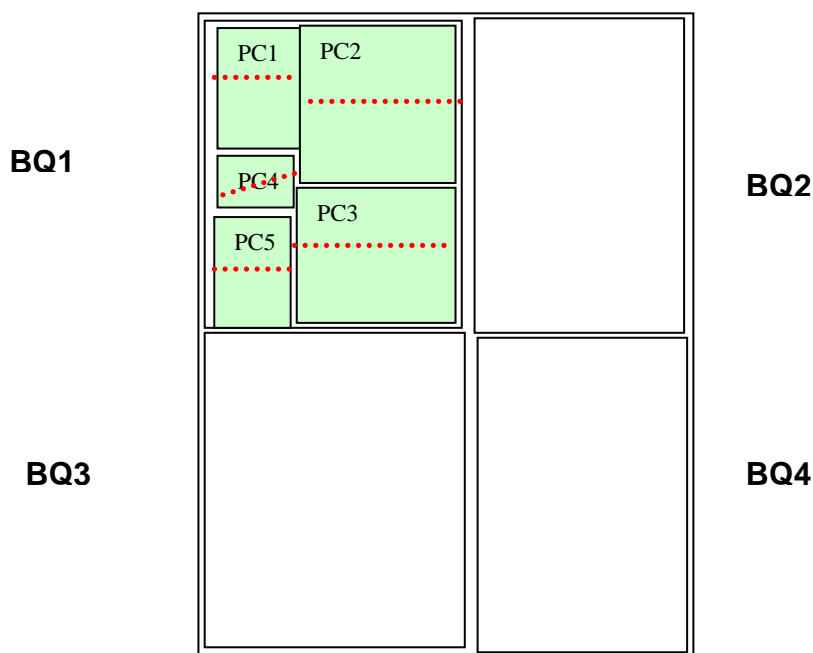

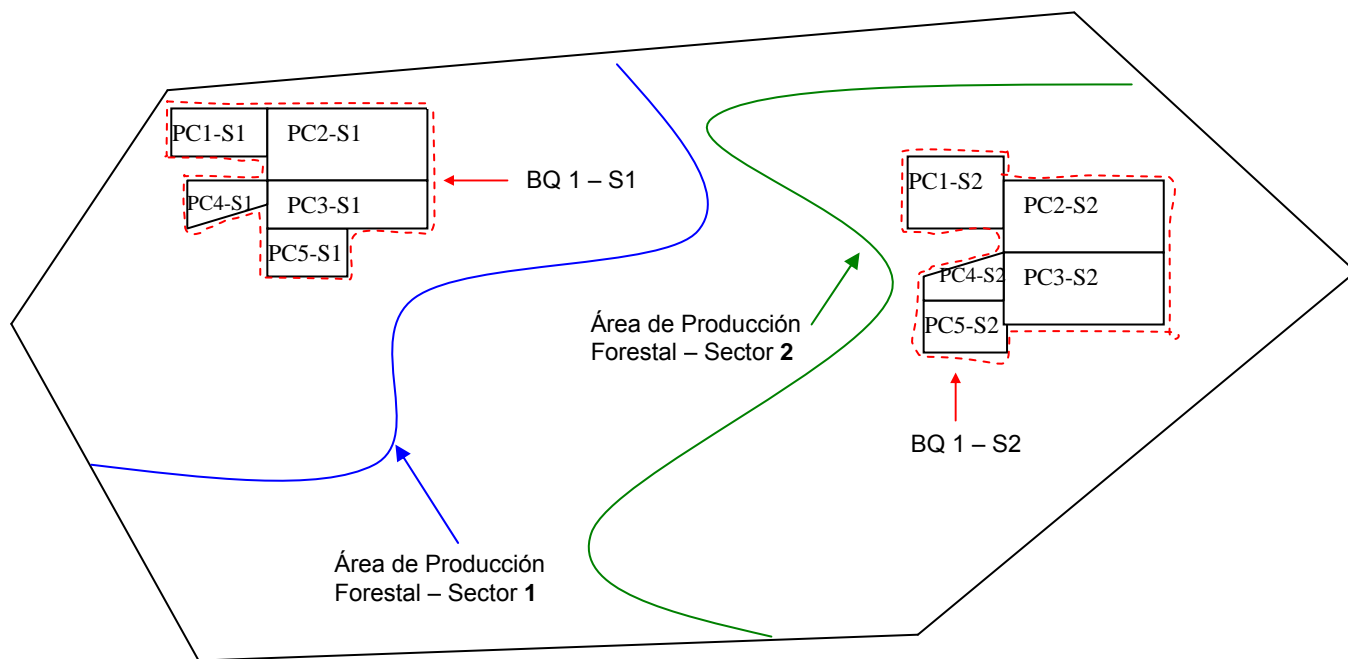

Por ejemplo:

Si la comunidad delimitó y aprobó mediante Asamblea Comunal que el área para la producción forestal va a ser de 500 ha, entonces, considerando 20 años de ciclo de corta, el área quinquenal será de 125 ha.

El área de bloque quinquenal puede ser dividida entre el número de sectores que conformen el área de producción forestal o en un número menor según lo acordado por la comunidad y no necesariamente en partes iguales.

#### **a.6. Aprovechamiento de no maderables**

Para el aprovechamiento de productos forestales no maderables en el nivel de aprovechamiento a baja escala, se deberá considerar criterios mínimos de sostenibilidad según el producto que se desee comercializar y teniendo en consideración los Términos de Referencia aprobados al respecto.

Para los niveles 2 y 3 de aprovechamiento a mediana y alta escala, se deberá realizar un Plan de Manejo complementario.

Para el caso de Productos no maderables que cuentan con Términos de Referencia específicos como por ejemplo *Uncaria tomentosa*, *Uncaria guianensis* (uña de gato), *Hevea brasiliensis* (Látex de Shiringa), *Bertholletia excelsa* (Castaña), *Myrciaria dubia* y *Myrciaria floribunda* (camu camu) y para el aprovechamiento de productos forestales diferentes a la madera en asociaciones vegetales (carrizo, totora, junco y otras acuáticas emergentes), deberán ser tomadas en consideración y aquellas que se aprueben con posterioridad a la presente norma.

Para el aprovechamiento de productos forestales diferentes a la madera en Asociaciones Vegetales (especies arbustivas y plantas medicinales) establecidas en cortinas rompevientos, cercos vivos, linderos, sistemas agroforestales y otros sistemas similares, tomar en consideración el formato aprobado mediante Resolución Jefatural N° 303-2006-INRENA y las normas que se aprueben con posterioridad a la presente norma.

Para el aprovechamiento y comercialización de Orquídeas, se deberá de cumplir con los requerimientos establecidos en el TUPA<sup>11</sup> y por la Dirección de Conservación de la Biodiversidad debido a que todas las especies se encuentran en el Apéndice II de la CITES y para el caso del genero *Phragmipedium* sp. se encuentra en el Apéndice I.

Para el aprovechamiento y comercialización de Bromelias del género *Tillandsia* que se encuentran en el Apéndice II de la CITES: *T. harris*, *T. kammii*, *T. kautskyi*, *T. mauryana*, *T. sprengeliana*, *T. sucrei*, *T. xerographica*, deben de tomarse en consideración los mismos requerimientos que para la Orquídeas.

## B. APROVECHAMIENTO A BAJA ESCALA - NIVEL 1

- Los evaluadores de las solicitudes deben tener en consideración que el nivel 1 esta dirigido a aquellas comunidades que necesitan cubrir parte de sus necesidades básicas mediante la comercialización de madera a baja escala no generando mayor impacto sobre el bosque por las características de las prácticas de aprovechamiento a emplearse.
- Se pretende con este nivel 1, promover el aprovechamiento sostenible de volúmenes de madera que podrían estar siendo aprovechados de manera informal.

### b.1 Criterios mínimos a considerar

- Área de Producción Forestal establecida por la Comunidad dentro de la Zonificación Territorial Comunal.
- Número de familias y volumen por familia.
- Distancia entre árboles aprovechados no menor a 25 m.
- Intensidad de Aprovechamiento no mayor a 5 m<sup>3</sup>/ha.
- Bajo Impacto sobre el bosque.
- Número de especies a ser aprovechadas
- Manejo de la regeneración natural.

### b.2. Condiciones:

#### El volumen no debe exceder los 650 m<sup>3</sup> (r) anuales por comunidad

Los 650 m<sup>3</sup>/año se consideran bajo el supuesto de un aprovechamiento por zafra de 13 m<sup>3</sup> aproximadamente por familia en una comunidad con 50 familias (50x13=650 m<sup>3</sup>).

El volumen máximo por familia se considera 16 m<sup>3</sup> al año, pudiendo disminuir a un número menor, éste volumen lo decide la Comunidad en base a la información del potencial forestal y el área sobre la cual se realizará el aprovechamiento forestal y otros criterios que se crean convenientes.

Por ejemplo:

(1) Número de familias según padrón de la comunidad	(2) Número de familias beneficiadas durante el año zafra.	(3) Volumen máximo / familia / año zafra (m <sup>3</sup> )	(4) Volumen a aprovechar en el año zafra. (m <sup>3</sup> ) (2) x (3) = (4)
Más....	Más....		
60	<b>50</b>	13	<b>650</b>
50	<b>40</b>	16	<b>640</b>
<b>40</b>	30	<b>16</b>	480
35	25	15	375
30	20	16	320
30	15	12	180
20	10	16	160
Menos...	Menos...		

<sup>11</sup> Procedimiento 72° – Autorización de Colecta. Procedimiento 85° – Registro del Centro de Producción. Procedimiento 76° numeral a2 para exportación.

La comunidad debe decidir mediante Asamblea Comunal si desea aprovechar el 100% o un porcentaje menor del volumen por zafra según el número de familias reconocidas en el padrón. Asimismo tendrá en consideración si todas las familias de la Comunidad decidieron aprovechar o solo un porcentaje del total de familias.

Para una comunidad con un mayor número de familias, o necesidades mayores a los 650 m<sup>3</sup>/año tiene la posibilidad de acceder al nivel 2 ó 3.

Por ejemplo: para un aprovechamiento de bajo impacto se esta considerando como máximo una intensidad de aprovechamiento de 5 m<sup>3</sup>/ha, bajo el supuesto que el aprovechamiento se distribuye bajo toda el área de producción forestal y que el bosque requiere de 20 años para regenerarse, el área de producción no debe ser inferior a 2,600 ha en el caso de que la comunidad solicite el volumen máximo de 650 m<sup>3</sup>/año.

*De manera general, en el caso que los criterios señalados en el presente ítem, no se ajusten a lo planteado por la CCNN, y presente un volumen de aprovechamiento diferente a lo planteado, deberá sustentarlo detalladamente en el Plan de Manejo Forestal y cuando se realice la inspección ocular se deberá verificar la existencia de tales condiciones.*

#### **Para realizar el aprovechamiento no se requiere de división administrativa**

No es necesario el establecimiento de parcelas de corta anual ni de bloques quinquenales para el aprovechamiento forestal. (Ver distribución de área de producción para el Nivel 1).

#### **El aprovechamiento debe ser realizado directamente por la Comunidad, sin la participación de terceros.**

Para este nivel, la participación de terceros se considera como la participación de empresas forestales ajenas a la comunidad, en caso la comunidad decida realizar el aprovechamiento en alianza con empresas forestales, podrá acceder al nivel 2.

Las instituciones no gubernamentales y/o cooperación internacional, pueden apoyar al fortalecimiento comunal para poder realizar el aprovechamiento, con el acompañamiento de sus respectivas organizaciones de base.

#### **El aprovechamiento en este nivel no aplica para el Cedro (*Cedrela odorata*) ni Caoba (*Swietenia macrophylla*)<sup>12</sup>**

Las especies de Caoba (*Swietenia macrophylla*) y Cedro (*Cedrela odorata*) están incluidas en el Apéndice II y III de la CITES, respectivamente

#### **Para este Nivel no aplica el empleo de tractores (forestales, agrícolas, orugas, etc.) ni de vehículos motorizados pesados para el arrastre.**

Se considera para el nivel 1 el aprovechamiento de baja intensidad con métodos de bajo impacto, por lo cual no esta contemplado el empleo de maquinaria pesada para el arrastre ni la construcción de caminos forestales.

### **C. APROVECHAMIENTO A MEDIANA ESCALA - NIVEL 2**

#### **c.1 Criterios mínimos a considerar**

- Área de Producción Forestal establecida por la Comunidad dentro de la Zonificación Territorial Comunal.
- Intensidad de Aprovechamiento no mayor a 10 m<sup>3</sup>/ha
- Número de especies a ser aprovechadas.
- Manejo de la Regeneración Natural.

---

<sup>12</sup> Actualmente las Autoridades administrativa y científica, vienen elaborando el Plan de Acción para Caoba que va a tener un período de ejecución de cinco años desde el 2007 hasta el 2011 para la conservación de las poblaciones y el manejo sostenible de esta especie.



## c.2. Condiciones:

**El volumen no debe exceder los 2500 m<sup>3</sup> (r) anuales por comunidad y sus bosques para la producción forestal no deben exceder las 5000 hectáreas**

Los 2500 m<sup>3</sup> (r), se consideran bajo el supuesto de un área máxima de 5000 ha con un ciclo de corta de 20 años, teniendo 4 bloques quinquenales con una superficie de 1250 y una superficie a aprovechar anual de 250 ha bajo una intensidad máxima de aprovechamiento de 10 m<sup>3</sup>/ha.

Por ejemplo:

(1) Área (ha)	(2)Ciclo de Corta propuesto (años)	(3) Superficie máxima del bloque quinquenal (1)/4=(3) (ha)	(4)Superficie máxima anual (1)/(2)=(4) (ha)	(5)Intensidad de aprovechamiento máxima m <sup>3</sup> /ha	(6)Volumen máximo anual (4)x(5)=(6) ( m <sup>3</sup> )
5000	20	1250	250	10	2500
4000	20	1000	200	10	2000
3000	20	750	150	10	1500
2000	20	500	100	10	1000
1000	20	200	50	10	500

Tanto el ciclo de corta como la intensidad de aprovechamiento pueden variar, según el área designada para la producción forestal, y el potencial del bosque, estos aspectos deben ser claramente sustentados en el Plan de Manejo Forestal.

**La división administrativa se podrá efectuar mediante bloques quinquenales. En caso la comunidad se encuentre dividida en sectores o anexos, la planificación del aprovechamiento forestal deberá contemplar dichos aspectos.**

Ver la distribución de áreas de producción para el nivel 2 para la comercialización a mediana escala en los criterios de evaluación para los tres niveles.

## D. APROVECHAMIENTO A ALTA ESCALA - NIVEL 3

### d.1. Criterios a considerar

- Área de Producción Forestal establecida por la Comunidad dentro de la Zonificación Territorial Comunal.
- La división administrativa se podrá efectuar mediante bloques quinquenales por sectores o anexos.
- Directiva 017-2002 para la autorización de volúmenes en los Planes de Manejo Forestal.
- Lineamientos para la elaboración del PGMF y POA (Resolución Jefatural 109-2003-INRENA) adecuándolos según los formatos establecido para Comunidades.

### d.2. Condiciones

A este nivel de comercialización, pueden acceder aquellas comunidades que hayan determinado un área mayor a 5000 ha dentro de su comunidad para la producción forestal y un volumen mayor a 2500 m<sup>3</sup>. Este nivel es similar al régimen anterior utilizado para las concesiones forestales.

## ANEXO 2

### **Criterios a considerar para la realización de inspección ocular**

#### **1. Consideraciones Generales de la Inspección ocular**

Se debe notificar de la inspección ocular por escrito al presidente de la Comunidad para que convoque a una Asamblea Comunal, para el día en el cual el funcionario del INRENA se encuentre en la CCNN.

Durante la visita a la comunidad se deberá verificar, entre otros:

- Conocimiento y aceptación de la Comunidad Nativa de la solicitud de aprovechamiento.
- Existencia de los Recursos Forestales y actividades declaradas en el Plan de Manejo Forestal.
- Nivel de organización comunal para el Manejo Forestal por ejemplo: Empresa, Asociación, Comité, otros.
- Parcelas agrícolas y de pastoreo dentro del área de manejo.
- Conflictos de tierras entre Comunidades y/o Colonos, Concesiones, etc.
- Mecanismos de distribución de beneficios producto del aprovechamiento.
- otros que se considere convenientes.

#### **2. Los árboles a evaluar:**

##### **2.1 Especies comerciales por aprovechar**

- a. Identificación del individuo en el campo: concordancia de la muestra evaluada en: especie, diámetro mínimo de corta (DMC) (error máximo de +/- 5 cm.), altura comercial (HC) (error máximo de +/- 5 metros) y coordenadas UTM o croquis para el nivel 1 y otras que se consideren necesarias.
- b. Ubicación de los individuos dentro del área designada para el manejo forestal.
- c. Los árboles marcados para ser aprovechados están por encima del Diámetro Mínimo de Corta (DMC).
- d. Los árboles a ser aprovechados durante el primer año están marcados según la codificación consignada en el mapa de dispersión del nivel 2 y 3 o en el croquis o cuadro de especies a ser aprovechadas para el nivel 1.

##### **2.2 Árboles semilleros**

Definición: árbol identificado botánicamente, de valor económico y ecológico deseable, seleccionado sobre la base de sus características fenotípicas y/o genotípicas superiores, con ubicación referencial dentro del bosque, con fines de producción de semillas.

Se identificarán y marcarán árboles a ser reservados como semilleros, en un mínimo de 10% por especie. Se considerarán como árboles semilleros los árboles a partir del DMC, que no evidencien problemas fitosanitarios mayores (como pudrición o huecos en más de 3 m a lo largo del fuste), ni se encuentren con una copa muy reducida o que estén demasiado inclinados (menos de 20 grados); además, se debe tener en cuenta que tengan una buena distribución espacial. Estos árboles deben ser georeferenciados<sup>13</sup> (a partir de los datos de ubicación – coordenadas x e y - y la posición geográfica del inicio o final de la trocha del censo).

Se evaluará para el semillero los siguientes aspectos:

1. Acceso a la iluminación mediante la posición de la copa.
2. Forma de la copa (entera o partida)
3. Calidad de fuste (recto, inclinado, torcido)
4. Estado fitosanitario (cuanto daño presenta por ataque de hongos o insectos.
5. Observar si esta en floración o fructificación o dispersión.

<sup>13</sup> Para el nivel 1 la georeferenciación será realizada por el personal del INRENA al momento de la inspección.

6. Ubicación de los individuos dentro del área designada para el manejo forestal.
7. Están ubicados correctamente croquis para el nivel 1 o en el mapa para los niveles 2 y 3.
8. Están marcados según la codificación consignada en el mapa del nivel 2 y 3 o en el croquis o cuadro de especies a ser aprovechadas para el nivel 1.

### **Criterios de evaluación de semilleros**

- a) La evaluación del **acceso a la iluminación mediante la posición de la copa**. Se realizará en base a las 5 categorías establecidas por Dawkins (1958).
  1. Emergentes: individuos cuya copa está totalmente expuesta y libre de competencia lateral, al menos dentro del cono invertido de 90° formado desde la base de la copa.
  2. Codominantes: individuos en los que la parte superior de la copa está totalmente expuesta a la luz vertical, pero se encuentran adyacentes a otras de igual o mayor altura que impiden la luz lateral.
  3. Bajo el dosel: en estos individuos, la copa recibe luz superior en forma parcial ya que son sombreados parcialmente por otras copas.
  4. Con luz lateral: la copa se encuentra totalmente sombreada verticalmente, pero expuesta a alguna luz directa debido a claros o discontinuidad del dosel superior.
  5. Suprimidos: la copa se encuentra totalmente sombreada tanto vertical como lateralmente.
- b) La evaluación para determinar la **forma de la copa** se realizará en base a 5 categorías establecidas por Synott (1979).
  1. Círculo completo: aquella copa de árbol que es circular y simétrica. Perfecta.
  2. Círculo irregular: aquella copa de árbol que es casi ideal, Es silviculturalmente satisfactoria pero posee algún tipo de asimetría o muerte de algunas ramas. Buena.
  3. Medio completo: Justo en el límite silvicultural satisfactorio, asimétrica o delgada pero capaz de mejorar si se le da más espacio. Tolerable.
  4. Menos de medio círculo: copa de árbol silviculturalmente no satisfactorio, fuerte asimetría, pocas ramas, muerte progresiva, probablemente sobreviva. Pobre.
  5. Solamente pocas ramas: definitivamente suprimido de aquella copa de árbol degenerada o fuertemente dañada. Probablemente no es capaz de crecer. Muy Pobre.
  6. Principalmente rebrotes: presenta en su mayoría rebrotes en las ramas.
  7. Vivo sin copa: el individuo se encuentra vivo pero sin copa.
- c) La evaluación de la **calidad del fuste** se realizará en base a 3 categorías:
  1. Fuste recto.
  2. Fuste Inclinado
  3. Torcido
- d) La evaluación del **estado fitosanitario** se realizará en base a lo siguiente:
  0. completamente sano
  1. presencia de ataque hasta un tercio del fuste
  2. presencia de ataque hasta dos tercios del fuste
  3. presencia de ataque superior a dos tercios del fuste

### **3. Metodología a utilizar para las inspecciones oculares obligatorias para la aprobación del Permiso para el aprovechamiento forestal en bosques de comunidades.**

La inspección ocular de campo para la aprobación del Permiso para el aprovechamiento forestal es obligatoria para los tres niveles.

## Nivel 2 y 3

Se realizará el muestreo<sup>14</sup> al azar de tres fajas del área censada. En estas tres fajas se hará un muestreo al azar de las zonas a evaluar, para asegurar la validez de la muestra en las cuales se observarán los métodos de censo utilizados, la veracidad de los árboles aprovechables y los árboles semilleros.

## Nivel 1

Se considera el número de árboles aprovechables y semilleros a evaluar .

Si el aprovechamiento ha sido establecido en más de un sector, considerar al azar el área donde identificar los individuos a ser aprovechados y de los árboles semilleros.

Para la determinación del número de árboles a evaluar por especie, se calculan los árboles a evaluar según se indica en el cuadro adjunto.

Por ejemplo:

1. Si se encontraron 144 árboles de una determinada especie, el 10% corresponden a 14 árboles que deberán ser seleccionados con las mejores características y en edad reproductiva que quedarán en pie como árboles semilleros, quedando 130 árboles aprovechables de los cuales se deberán evaluar 33 árboles (25%) y 7 árboles semilleros (50%)

Nro. de árboles censados por especie	Semilleros 10%	Nro de árboles aprovechables	Árboles a evaluar			
			Árboles aprovechables		Árboles semilleros	
1 a 14	1	1a 13	100%	1 a 13	100%	1
15 a 24	2	13 a 22	100%	13 a 22	100%	2
25 a 34	3	22 a 31	100%	22 a 31	100%	3
35 a 44	4	31 a 40	80%	25 a 32	100%	4
45 a 54	5	40 a 49	65%	26 a 32	100%	5
55 a 64	6	49 a 58	60%	29 a 35	80%	5
65 a 74	7	58 a 67	50%	29 a 34	78%	5
75 a 84	8	67 a 76	45%	30 a 34	65%	5
85 a 94	9	76 a 85	40%	30 a 34	60%	5
95 a 104	10	85 a 94	35%	30 a 33	50%	5
105 a 114	11	94 a 103	30%	28 a 31	50%	6
115 a 124	12	103 a 112	30%	31 a 34	50%	6
125 a 134	13	112 a 121	25%	28 a 30	50%	7
135 a 144	14	121a 130	25%	30 a 33	50%	7
145 a 154	15	130 a 139	25%	33 a 35	50%	8

Referencia: Cuadro modificado del Manual de Campo - Metodología para la inspección de las parcelas de corta anual (Situación de la Caoba)– Resolución de Intendencia N° 016-2005-INRENA-IFFS

2. El número de árboles censados de una especie determinada fue 44, los árboles semilleros son 4 que corresponden al 10% y los árboles aprovechables son 40. El número de árboles a evaluar estará en el rango establecido según el cuadro: Para 40 árboles aprovechables de una especie determinada se podrá evaluar entre 26 y 32 árboles (entre el 65% y 80%) y 4 árboles semilleros (100%)

De presentarse variables (fisiográficas, distancia, etc.) que imposibilitan evaluar el número de árboles de acuerdo al cuadro antes mostrado, el evaluador deberá sustentar en el informe de inspección ocular los argumentos y las decisiones tomadas al respecto.

Si el evaluador considera necesario levantar información de un número mayor de árboles a ser aprovechados y de árboles semilleros, o ingresar a una faja no considerada en la planificación para la inspección ocular, podrá hacerlo con la finalidad de constatar la veracidad de la información presentada en el documento de manejo.

<sup>14</sup> En base a la Metodología utilizada en el Manual de Auditoría de Planes de Manejo en Concesiones Forestales (Resolución Jefatural 061-2006- INRENA).

**Flujograma 1**  
**PROCEDIMIENTO DE OTORGAMIENTO DE PERMISOS PARA EL APROVECHAMIENTO FORESTAL**  
**EN COMUNIDADES NATIVAS Y CAMPESINAS EN SELVA**  
**(Nivel 1)**

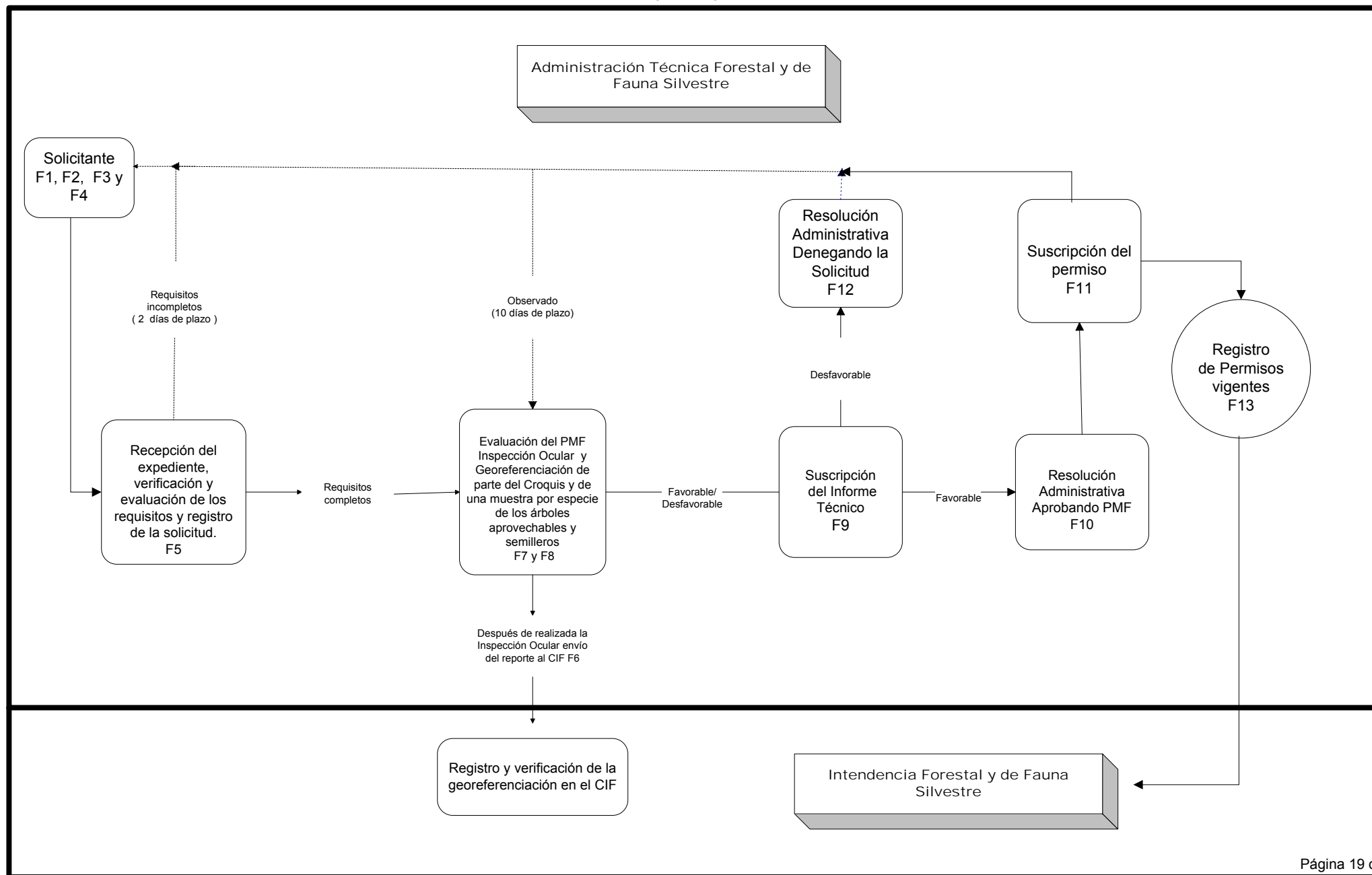

**Flujograma 2**  
**PROCEDIMIENTO DE OTORGAMIENTO DE PERMISOS PARA EL APROVECHAMIENTO FORESTAL**  
**EN COMUNIDADES NATIVAS Y CAMPESINAS EN SELVA**  
**(Nivel 2)**

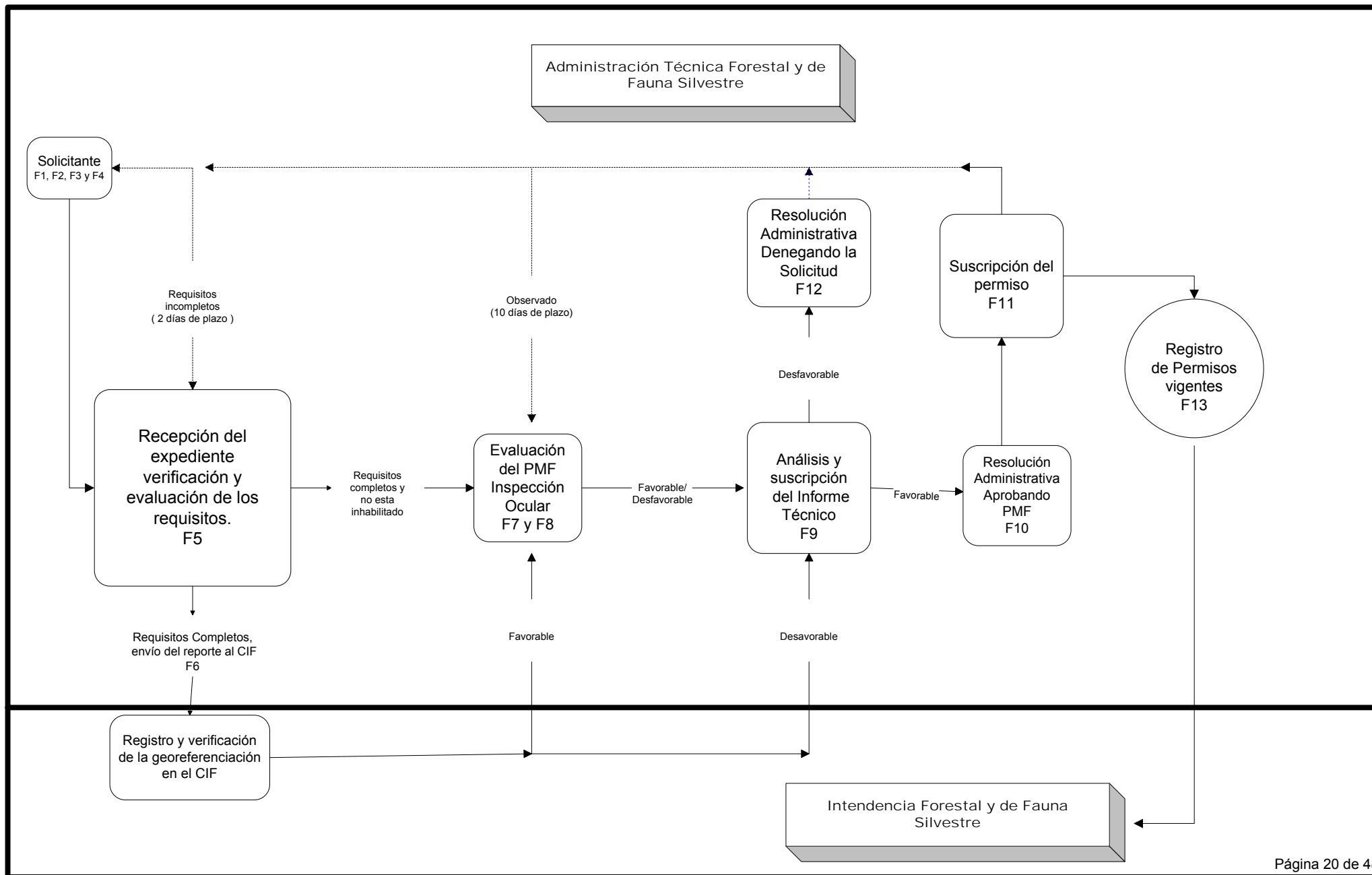

**Flujograma 3**  
**PROCEDIMIENTO DE OTORGAMIENTO DE PERMISOS PARA EL APROVECHAMIENTO FORESTAL**  
**EN COMUNIDADES NATIVAS Y CAMPESINAS EN SELVA**  
**(Nivel 3)**

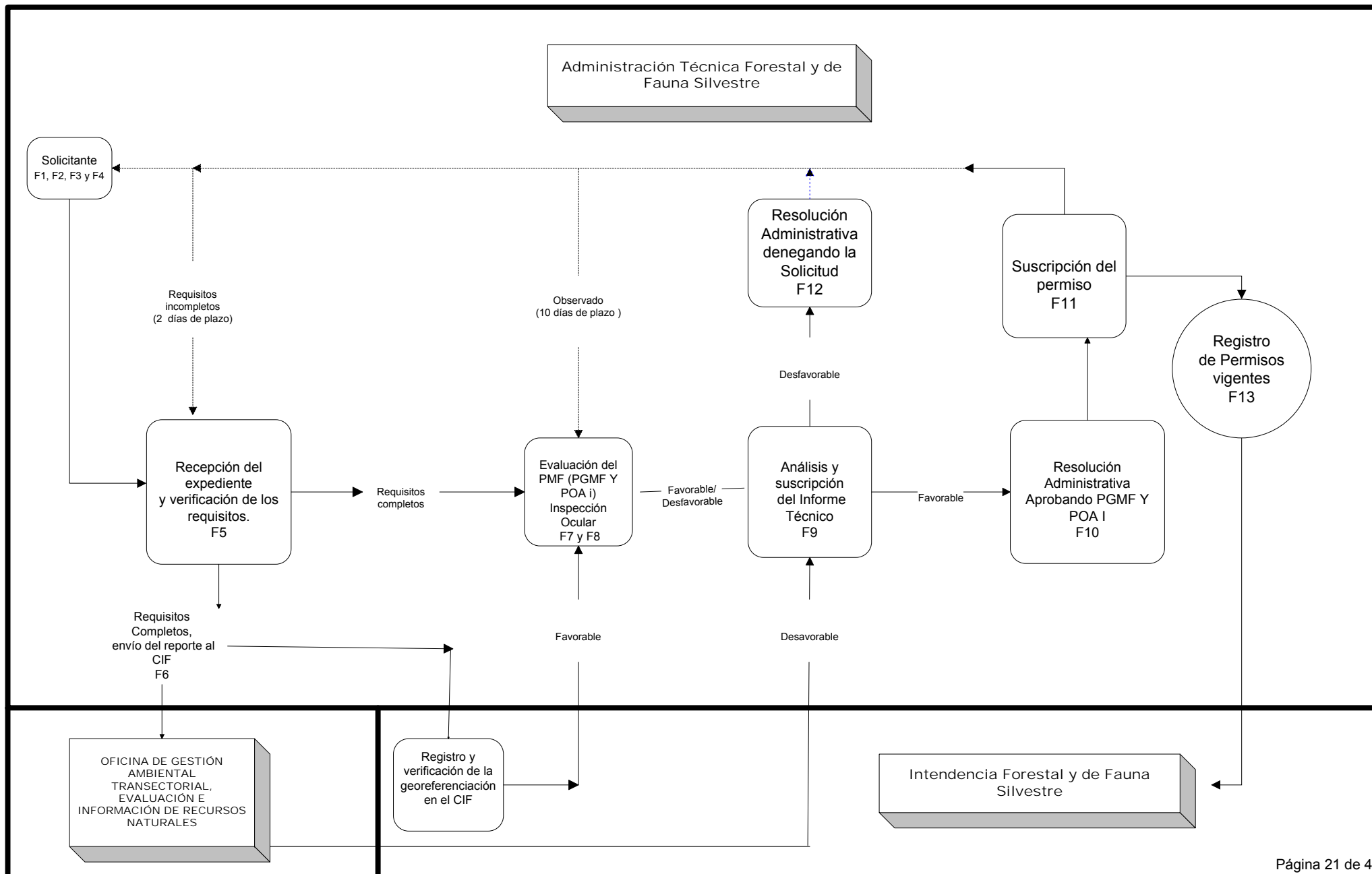

## FORMATO F1

### SOLICITO: PERMISO DE APROVECHAMIENTO FORESTAL EN BOSQUES DE COMUNIDADES NATIVAS Y CAMPESINAS EN SELVA

(Provincia), \_\_ de \_\_\_\_\_ del 200\_\_

**CARTA N° (Indicar)**

Señor Ingeniero

(Nombre y Apellido del funcionario del INRENA)

(Cargo: Indicar)

Presente.-

Yo, (Nombres y apellidos), con documento de identidad N° (Número), representante de la Comunidad (Nombre), con RUC N° (Número), ubicada en el distrito de (Nombrar), provincia de (Nombrar) departamento de (Nombrar) reconocida mediante (Indicar documento que acredite la tenencia legal del área) expedido por la entidad correspondiente del Ministerio de Agricultura sobre una superficie de (Indicar) hectáreas, ante usted con el debido respeto me presento y expongo lo siguiente:

Que, en cumplimiento a la normatividad vigente, solicito se me otorgue el permiso de aprovechamiento forestal de (indicar si se trata de madera u otros productos del bosque) y apruebe el Plan de Manejo Forestal (PMF) con fines de comercialización a (baja o mediana o alta) escala, sobre una superficie de (Indicar) hectáreas, el cual me comprometo a cumplir conforme a las disposiciones legales vigentes que norman sobre la materia.

Por lo tanto, pido a usted acceder a lo solicitado por estar de acuerdo a Ley.

---

Firma del Representante Legal de la Comunidad  
Nombre  
DNI

- Se adjuntan la ficha de documentos adjuntos a la solicitud



## FORMATO F1

### FICHA DE DOCUMENTOS ADJUNTOS A LA SOLICITUD

Folios:	
Nro. Expediente:	
Nombre de La Comunidad:	
Nivel de Comercialización:	

N°.	DOCUMENTOS ADJUNTOS	Información de uso exclusivo de la ATFFS		
		SI	NO	Observaciones
a)	Solicitud dirigida a la Administración Técnica Forestal y de Fauna Silvestre que aprueba el trámite, según Formato F1.			
b)	Copia legalizada del Título de Propiedad o documento que acredite la tenencia legal del área, expedido por la autoridad correspondiente del Ministerio de Agricultura.			
c)	Copia legalizada del Acta de Asamblea Comunal <sup>15</sup> (Formato F2).			
d)	Copia legalizada de la carta poder de la persona natural que tramita el permiso (Formato F3).			
e)	Copia simple de la inscripción en registros públicos del presidente de la comunidad.			Periodo de vigencia por dos años
f)	Plan de Manejo Forestal firmado por un Ing. Forestal y/o persona jurídica especializada registrada en el INRENA, según el nivel que solicita <sup>16</sup> .			Dos juegos impresos con su respectiva copia en digital.
g)	Copia del RUC de la Comunidad.			
h)	Compromiso de pagar los derechos de aprovechamiento forestal (Formato F4).			
i)	Recibo de pago por derechos de trámite según TUPA vigente.			

Fecha de recepción:	dd/mm/aaaa
Fecha de entrega de requisitos incompletos:	dd/mm/aaaa
Fecha de culminación del plazo de subsanación de requisitos:	dd/mm/aaaa
Fecha de subsanación de requisitos:	dd/mm/aaaa

Nombre  
DNI  
Cargo

<sup>15</sup> La fecha del acuerdo en Asamblea Comunal debe tener un año como máximo.

<sup>16</sup> El Plan de Manejo Forestal deberá presentarse 02 originales y 01 copia impresa. Cada documento del PMF deberá presentar una copia en digital. (01 para la Sede, 01 para la Administración y la copia como cargo para el usuario).

## FORMATO<sup>17</sup> F2

### FORMATO REFERENCIAL DE ACTA DE ASAMBLEA COMUNIDAD (NOMBRAR)

En la Comunidad (nombrar), se da inicio a la presente Asamblea Comunal a las (hora), el (número)<sup>18</sup> de (mes) del (año), con la presencia del (porcentaje de comuneros según lo establecido en los estatutos de la Comunidad para la aprobación de acuerdos mediante asamblea comunal) de comuneros registrados debidamente en el padrón, cuya lista de asistentes se adjuntará a la presente acta, actuando como presidente (nombrar), y secretario (nombrar), con el objeto de tratar los siguientes temas:

- a. La zonificación territorial comunal estableciendo el área de producción forestal donde se va a realizar el aprovechamiento forestal.
- b. Realizar el aprovechamiento forestal en el área establecida en la zonificación territorial comunal y el nivel al que quieren acceder.
- c. Designar al representante que gestionará los trámites para el Permiso pudiendo ser:
  - El presidente de la comunidad para lo cual se necesitará la credencial del presidente y una copia del Acta de Asamblea donde ha sido elegido como tal o,
  - Persona natural delegada mediante carta poder por un plazo no mayor a seis (06) meses o hasta la aprobación de la solicitud del permiso.

Luego de la presentación y debate, se acuerda aprobar por unanimidad lo siguiente:

- a) Aprobar la Zonificación Territorial Comunal estableciendo el área de producción forestal donde se va a realizar el aprovechamiento forestal consistente en... (detallar)
- b) Realizar el aprovechamiento forestal dentro del territorio comunal con fines de comercialización y/o industrialización
- c) Aprobar el Nivel de aprovechamiento forestal ....(detallar)
- d) Designar a (indicar) quien gestionará los trámites para la solicitud del Permiso para el aprovechamiento forestal.....(detallar)

No habiendo otro asunto que tratar se levantó la sesión, previa lectura, aprobación y firma de la presente Acta.

En el distrito de (nombrar), provincia de (nombrar), departamento de (nombrar), siendo las (hora), se suscribe la presente Acta en señal de conformidad.

\_\_\_\_\_  
Firma

Cargo: Presidente de la Comunidad

Nombre

DNI

\_\_\_\_\_  
Firma

Cargo: Secretario de la Comunidad

Nombre

DNI

<sup>17</sup> Este formato de acta de asamblea comunal es una sugerencia, los temas a tratar según el modelo podrán ser aprobados en una o mas asambleas comunales según lo establezca la comunidad.

<sup>18</sup> La fecha del acuerdo en Asamblea Comunal debe tener un año de antigüedad como máximo.

---

Firma  
Cargo  
Nombre  
DNI

---

Firma  
Cargo  
Nombre  
DNI

---

Firma  
Cargo  
Nombre  
DNI

---

Firma  
Cargo  
Nombre  
DNI

---

Firma  
Cargo  
Nombre  
DNI

---

Firma  
Cargo  
Nombre  
DNI

---

Firma  
Cargo  
Nombre  
DNI

---

Firma  
Cargo  
Nombre  
DNI

### FORMATO F3

#### FORMATO DE CARTA PODER CON FIRMA LEGALIZADA NOTARIALMENTE PARA PERSONA NATURAL

Yo, (*nombrar*), identificado con DNI N° (*número*).; en mi calidad de presidente electo según el Acta de Asamblea Comunal de fecha (*indicar*), y en representación de la Comunidad Nativa de (*nombrar*), la cual se encuentra debidamente inscrita en la Partida Registral N° (*número*) del Registro de Personas Jurídica de la Oficina Registral de (*indicar*) donde también esta inscrita mi designación, mediante la presente otorgo en nombre de la Comunidad Nativa de (*nombrar*) al Sr. (*nombrar*) ; identificado con DNI N° (*número*) para que en nombre y representación de la Comunidad Nativa de (*nombrar*) realice únicamente los tramites administrativos para el aprovechamiento forestal dentro del área establecida por la Comunidad, ante el Instituto de Recursos Naturales INRENA.

El presente poder simple es otorgado en cumplimiento de lo acordado en la Asamblea Comunal de fecha (*indicar*) decisión que fue adoptada con la aprobación de los (*2/3 o el numero establecido en los Estatutos de la Comunidad*) de la Comunidad Nativa (*nombrar*). El presente poder tiene una vigencia de seis (06) meses desde la fecha de legalización de las firmas.

Presidente de la Comunidad Nativa

Persona Natural

---

Nombre  
DNI  
Cargo

---

Nombre  
DNI  
Cargo

Se adjunta:

1. Copia de DNI del Presidente de la Comunidad Nativa
2. Copia del DNI de la persona que representara a la Comunidad
3. En el caso de renovación de vigencia de poder es necesario adjuntar nueva acta de Asamblea Comunal donde se ratifique el encargo y se determine la nueva vigencia del poder.

Nota: De acuerdo a lo establecido en el artículo 120 de la Ley del Notariado Decreto Ley N° 26002 se puede otorgar poder por carta con firma legalizada para actos de simple representación.

## FORMATO F4

### CARTA DE COMPROMISO<sup>19</sup>

La Comunidad (Nombre de la Comunidad), con RUC Nro. (Número), ubicada en el distrito (nombrar), provincia (nombrar), departamento de (nombrar), debidamente representada por el Sr. (Nombre Completo)<sup>20</sup> identificado con DNI (Número), de acuerdo a las facultades otorgadas mediante Asamblea Comunal con fecha (día/mes/año) se compromete a realizar el pago por derecho de aprovechamiento en caso se otorgue el Permiso para el aprovechamiento forestal según lo estipulado en las normas correspondientes al tema.

(Ciudad), (día) de (mes) del (año)

---

Firma del representante de la Comunidad

Nombre:  
DNI/LE N°:  
Fecha:

---

<sup>19</sup> Requisito exigido en el procedimiento N° 9, establecidos en el Texto Único de Procedimientos Administrativos del INRENA, aprobado por D.S. N° 014-2004-AG

<sup>20</sup> Puede ser el presidente de la comunidad o un tercero que haya sido facultado por la comunidad mediante asamblea comunal para la realización del presente trámite.

## FORMATO F5

### REGISTRO DE EXPEDIENTES QUE SOLICITAN PERMISOS DE PRODUCTOS FORESTALES EN COMUNIDADES NATIVAS Y CAMPESINAS DE SELVA

Nro	Nº de Registro	Fecha Ingreso	Nº de Expediente	Solicitante (Comunidad nativa o campesina)	Nivel de acceso	Sede	TRAMITE DEL EXPEDIENTE						Resolución Administrativa en caso se apruebe o sea denegada.	Observaciones
							Envío expediente a Sede/ATFFS	Envío de Coordenadas al CIF	Retorno de Coordenadas al CIF	Envío a OGATEIRN <sup>2</sup>	Retorno de OGATEIRN	Envío / Recepción del Informe Técnico <sup>3</sup>		
1	001-2007	03/01/2007	001-2007-ATFFS	C.N. Puerto Esperanza	Nivel 3	Puerto Bermudez	O. Nº 003-2007	O. Nº 004-2007	M.165-07-CIF	O. Nº 005-2007	M.150-07-OGATEIRN	001-2007-NNN/SC/PB	001-2007-INRENA-Selva Central	Se otorgo Permiso Nº 19-SEC/P-MAD-A-002 07 / Del 01/04/2007 al 31/03/2037
	ATFFS- SC (Selva Central)		SC/NNN <sup>1</sup> - PB (Puerto Bermudez) (Sede)				04/01/2007	04/01/2007	20/02/2007	04/01/2007	28/02/2007	25/03/2007		
2	002-2007	20/01/2007	002-2007-ATFFS	C. N. Caperucia	Nivel 2	Satipo	O. Nº 043-2007	O. Nº 044-2007	M.176-07-CIF	No corresponde	No corresponde	005-2007-NNN/SC/PB	025-2007-INRENA-Selva Central	Se otorgo Permiso Nº 19-SEC/P-MAD-A-005 07 / Del 01/04/2007 al 31/03/2038
	ATFFS- SC (Selva Central)		SC/NNN <sup>1</sup> - S (Satipo) (Sede)				21/01/2007	21/01/2007	19/02/2007			19/03/2007		
3	003-2007	05/02/2007	003-2007-ATFFS	C. N. Santa Rosa de Pichanaz	Nivel 1	Villa Rica	O. Nº 075-2007	O. Nº 076-2007	M.205-07-CIF	No corresponde	No corresponde	007-2007-NNN/SC/PB	043-2007-INRENA-Selva Central	Se otorgo Permiso Nº 19-SEC/P-MAD-A-012 07 / Del 01/04/2007 al 31/03/2039
	ATFFS- SC (Selva Central)		SC/NNN <sup>1</sup> - VR (Villa Rica) (Sede)				06/02/2007	06/02/2007	06/03/2007			12/02/2007		
4														
5														

Elaborado :

<sup>1</sup> Indicar las iniciales del responsable de la AT o Sede

<sup>2</sup> Solo para el Nivel 3 es necesario realizar la consulta con OGATEIRN.

<sup>3</sup> En caso se haya formulado mas de un Informe durante el periodo de tramitación del Permiso, también se deberá incluir en esta columna

## FORMATO F6

### REPORTE DE COORDENADAS UTM DEL ÁREA SOLICITADA

#### NIVEL 1 DE COMERCIALIZACION A BAJA ESCALA

#### REPORTE DE LA ATFFS-.....

Fecha: .....

Responsable: .....

Expediente Tecnico N° .....

SOLICITANTE	DNI	RUC	TIPO	UBICACIÓN POLITICA			LOCALIZACION GEOGRAFICA						OBSERVACIONES		
				DISTRITO	PROVINCIA	DEPARTAMENTO	AREA (ha)	DATUM	ZONA	COORDENADAS UTM					
										VERTICE	ESTE	NORTE			
				INFORMACION DEL AREA TITULADA											
				INFORMACION DEL AREA DE PRODUCCION FORESTAL											
				INFORMACION DEL AREA DE LOS RECURSOS A APROVECHAR DURANTE EL AÑO											

.....  
Firma del Responsable

NIVEL 2 DE COMERCIALIZACION A BAJA ESCALA

REPORTE DE LA ATFFS.....

Fecha: .....

Responsable: .....

Expediente Tecnico N° .....

SOLICITANTE	DNI	RUC	TIPO	UBICACIÓN POLITICA			LOCALIZACION GEOGRAFICA					OBSERVACIONES	
				DISTRITO	PROVINCIA	DEPARTAMENTO	AREA (ha)	DATUM	ZONA	COORDENADAS UTM			
										VERTICE	ESTE		NORTE
				INFORMACION DEL AREA TITULADA									
				INFORMACION DEL AREA TOTAL DE MANEJO FORESTAL									
				INFORMACION DEL AREA A APROVECHAR DURANTE EL QUINQUENIO									

.....  
Firma del Responsable



NIVEL 3 DE COMERCIALIZACION A ALTA ESCALA

REPORTE DE LA ATFFS-.....

Fecha: .....

Responsable: .....

Expediente Tecnico N° .....

SOLICITANTE	DNI	RUC	TIPO	UBICACIÓN POLITICA			LOCALIZACION GEOGRAFICA					OBSERVACIONES		
				DISTRITO	PROVINCIA	DEPARTAMENTO	AREA (ha)	DATUM	ZONA	COORDENADAS UTM				
										VERTICE	ESTE		NORTE	
				INFORMACION DEL AREA TITULADA										
				INFORMACION DEL AREA DEL PLAN GENERAL DE MANEJO FORESTAL										
				INFORMACION DEL AREA DEL AREA DEL PLAN OPERATIVO ANUAL										

.....  
Firma del Responsable

## FORMATO F7 FICHAS PARA LA INSPECCIÓN OCULAR

### FICHA DE GABINETE<sup>1</sup>

Comunidad  
Distrito  
Provincia  
Departamento

Infraestructura Vial <sup>2</sup>	Existencia declarada	Observaciones
Camino de acceso		
Camino principal		
Caminos secundarios		
Viales principales		
Caminos adicionales		

Verificación de Vértices <sup>3</sup>	Vértices del área de aprovechamiento anual				
Coordenadas en PMF	1	2	3	4	.....
Y/E					
X/N					

#### Arboles seleccionados para la inspección

Nro. de árbol	Nro. de faja <sup>4</sup>	Nro. de árbol en el documento técnico	Código	Coordenadas		Especies declaradas		DAP (cm)	Altura Comercial (m)	Condición <sup>5</sup>	Observaciones
				Este	Norte	Nombre científico	Nombre común				

<sup>1</sup> Información que se recogerá de los PMF, antes de salir de inspección, para su posterior verificación con la información recogida en la Ficha de Campo

<sup>2</sup> El nivel 1 por tratarse de una comercialización a baja escala no se considera la construcción de viales, en el caso que estos ya existieran con anterioridad, recoger la información de los mismos.

<sup>3</sup> Para el nivel 1 no es obligatoria la georeferenciación de los puntos.

<sup>4</sup> Solo aplica para el nivel 2 y 3.

<sup>5</sup> Condición (A=Aprovechable, S= Semillero)

#### Observaciones

---



---

Por INRENA

\_\_\_\_\_  
Firma  
Nombres y Apellidos  
DNI  
Cargo

FICHA DE VERIFICACION DE CAMPO<sup>1</sup>

Comunidad  
Distrito  
Provincia  
Departamento

Infraestructura Vial <sup>2</sup>	Existencia declarada	Observaciones
Camino de acceso		
Camino principal		
Caminos secundarios		
Viales principales		
Caminos adicionales		

Verificación de Vertices <sup>3</sup>	Vertices del área de aprovechamneito anual				
Coordenadas inspeccion	1	2	3	4	.....
Y/E					
X/N					

Arboles a inspeccionar

Nro.	Nro. de faja <sup>4</sup>	Nro. de árbol en el documento técnico	Código	Coordenadas		Especies declaradas		DAP (cm)	Altura Comercial (m)	Condición (Aprovechable/Se millero)	Arboles Semilleros				Observaciones
				Este	Norte	Nombre científico	Nombre común				1. Estado Fitosanitario <sup>5</sup>	2. Forma de la Copa <sup>6</sup>	3. Posición de la copa <sup>7</sup>	4. Forma del Fuste <sup>8</sup>	

<sup>1</sup> Ficha que se llenará con la información recogida en la Inspección Ocular

<sup>2</sup> El nivel 1 por tratarse de una comercialización a baja escala no se considera la construcción de viales, en el caso que estos ya existieran con anterioridad, recoger la información de los mismos.

<sup>2</sup> Para el nivel 1 no es obligatoria la georeferenciación de los puntos.

<sup>4</sup> Solo aplica para el nivel 2 y 3.

<sup>5</sup> Estado Fitosanitario: 0. completamente sano, 1. presencia de ataque hasta un tercio del fuste, 2. presencia de ataque hasta dos tercios del fuste, 3. presencia de ataque superior a dos tercios del fuste.

<sup>6</sup> Forma de la Copa: 1. Circulo completo: aquella copa de árbol que es circular y simétrica. Perfecta, 2. Circulo irregular: aquella copa de árbol, que es casi ideal, Es silviculturalmente satisfactoria pero posee algún tipo de asimetría o muerte de algunas ramas. Buena, 3. Medio completo: Justo en el límite silvicultural satisfactorio, asimétrica o delgada pero capaz de mejorar si se le da más espacio. Tolerable, 4. Menos de medio círculo: copa de árbol silviculturalmente no satisfactorio, fuerte asimetría, pocas r 3. Me muerte progresiva, probablemente sobreviva. Pobre, 5. Solamente pocas ramas: definitivamente suprimido de aquella copa de árbol degenerada o fuertemente dañada. Probablemente no es capaz de crecer. Muy Pobre, 6. Principalmente rebrotes: presenta en su mayoría rebrotes en las ramas, 7. Vivo sin copa: el individuo se encuentra vivo pero sin copa.

<sup>7</sup> Posición de la Copa: 1. Emergentes: individuos cuya copa está totalmente expuesta y libre de competencia lateral, al menos dentro del cono invertido de 90° formado desde la base de la copa; 2. Codominantes: individuos en los que la parte superior de la cosic está totalmente expuesta a la luz vertical, pero se encuentran adyacentes a otras de igual o mayor altura que impiden la luz lateral; 3. Bajo el dosel: en estos individuos, la copa recibe luz superior en forma parcial ya que son sombreados parcialmente portalmnt copas; 4. Con luz lateral: la copa se encuentra totalmente sombreada verticalmente, pero expuesta a alguna luz directa debido a claros o discontinuidad del dosel superior; 5. Suprimidos: la copa se encuentra totalmente sombreada tanto vertical como lateralmente.

<sup>8</sup> Forma del Fuste: 1. Fuste recto, 2. Fuste inclinado.

Observaciones

Por INRENA

Titular

Firma  
Nombres y Apellidos  
DNI  
Cargo

Firma  
Nombres y Apellidos  
DNI  
Cargo

## FORMATO F8

### ACTA DE LA INSPECCIÓN OCULAR

Nº \_\_\_\_\_-200\_-ATFFS (*Nombrar*) – Sede (*Nombrar*)

#### NRO. DE EXPEDIENTE TECNICO

Siendo las (*indicar*) horas del día (*indicar*) del año 20...., se reúnen, la Comunidad (*nombrar*) , debidamente representada por su Presidente, el señor (*nombrar*), identificado con DNI Nº (*número*) y el Instituto Nacional de Recursos Naturales – INRENA, debidamente representada por (*nombrar*) , identificado con DNI Nº (*número*) con la finalidad de realizar la inspección ocular obligatoria para la verificación de la información declarada en el Plan de Manejo Forestal presentado en la solicitud para el otorgamiento del Permiso para el aprovechamiento forestal con fines de comercialización a (*baja, mediana o alta*) escala.

1. Se levanta la presente acta con la finalidad de iniciar las actividades destinadas a realizar la inspección ocular en el área destinada para el aprovechamiento durante el primer año.

En señal de conformidad firman los presentes:

\_\_\_\_\_  
Firma  
Nombre  
DNI  
Por INRENA

\_\_\_\_\_  
Firma  
Nombre  
DNI  
Por el Titular

2. Siguiendo con las actividades materia de la inspección ocular, durante el trabajo de verificación se determinó lo siguiente:

Nro.	Codificación establecida de los árboles verificados (de acuerdo al Censo) <sup>21</sup>	Especie nombre común / nombre científico	Árboles existentes (SI / NO)
1		Copaiba / <i>Copaifera sp</i>	SI
2		Huayruro / <i>Ormosia sp</i>	SI
3		Copaiba / <i>Copaifera sp</i>	SI
4		Huayruro / <i>Ormosia sp</i>	SI
5		Copaiba / <i>Copaifera sp</i>	NO
6		Huayruro / <i>Ormosia sp</i>	SI
7			

<sup>21</sup> Para el caso del nivel 1, se podría utilizar la siguiente codificación : ( I – 01AA ) I : primer año, NN : Número de árbol, AA: Árbol Aprovechable, AS: Árbol Semillero

3. Siendo las (indicar) del día (indicar) del mes (indicar) del año (indicar) se da por finalizado el trabajo de la inspección ocular realizado en el área destinada para el aprovechamiento durante el primer año del permiso antes señalado.

**OBSERVACIONES:**

.....  
.....  
.....  
.....

En el distrito de **(nombrar)**, provincia de **(nombrar)**, departamento de **(nombrar)**, siendo las **(hora)**, se suscribe la presente Acta en señal de conformidad.

\_\_\_\_\_  
Firma  
Nombre  
DNI  
Por INRENA

\_\_\_\_\_  
Firma  
Nombre  
DNI  
Por el Titular

\_\_\_\_\_  
Firma  
Nombre  
DNI  
Por INRENA

\_\_\_\_\_  
Firma  
Nombre  
DNI  
Por el Titular

\_\_\_\_\_  
Firma  
Nombre  
DNI  
Por INRENA

\_\_\_\_\_  
Firma  
Nombre  
DNI  
Por el Titular

## FORMATO F9

**INFORME N° -200..- INRENA-IFFS/ATFFS..... -(iniciales del autor del informe)**

**DIRIGIDO A** : (Nombre del Administrador Técnico Forestal y de Fauna Silvestre)

**ELABORADO POR** : Especialista.....  
Responsable designado para la Inspección por la ATFFS

**ASUNTO** : Informe Técnico de la solicitud para el otorgamiento del Permiso para el aprovechamiento forestal en la Comunidad (Indicar)

**LUGAR Y FECHA** : ..... de ..... del año

---

Por medio de la presente, cumplo con informar sobre los resultados obtenidos de la evaluación de gabinete y de campo de la solicitud de otorgamiento del Permiso para el aprovechamiento forestal en la Comunidad (Nativa o Campesina) de (indicar el nombre) registrada en la ATFFS con N° (indicar)

### 1. ANTECEDENTES

(Se deberá incluir la información referida a todas aquellas actividades y documentación emitida en relación a la CCNN y su solicitud correspondiente)

### 2. OBJETIVO

- Evaluación de la información declarada en el expediente presentado para la solicitud del Permiso y las condiciones y viabilidad del manejo forestal en el área establecida.

### 3. METODOLOGÍA APLICADA

Para los tres niveles de aprovechamiento considerar los criterios de evaluación del expediente y los criterios para la realización de la inspección ocular detallados en los anexos 1 y 2 de la presente directiva.

#### 3.1. Verificación documentaria

Revisión y evaluación de la documentación presentada en el expediente técnico según los requisitos exigidos para cada nivel.

Revisión del Plan de Manejo Forestal de acuerdo al nivel de aprovechamiento a (baja, median o alta) escala e ingresar los datos incluidos en la ficha de gabinete de acuerdo al Formato F7 y otros aspectos que se consideren convenientes.

#### 3.2. Verificación de campo

Los árboles a ser aprovechados y árboles semilleros deberán estar debidamente marcados/codificados.

Ingresar los datos incluidos en la ficha de inspección ocular (Formato F7) y otros que se considere relevantes, adecuándolos al nivel al cual se esta accediendo.

Para el nivel 1 de comercialización a baja escala, se realizará la verificación de los árboles a ser aprovechados y árboles semilleros los que deberán estar codificados/marcados así como los croquis claramente detallados.

Se debe incluir la verificación de la información referida en el Acta de Asamblea presentada en la solicitud así como el conocimiento de la Comunidad de la solicitud de aprovechamiento, existencia del

recurso forestal, chacras dentro del área de manejo, conflictos de tierras y otros que se considere necesarios.

Al finalizar la inspección de campo correspondiente, se suscribe y firma el Acta de inspección ocular por el representante del CCNN y del INRENA.

#### 4. RESULTADOS OBTENIDOS

4.1. Ubicación y acceso: las actividades realizadas para el ingreso al área de la inspección detallando su ubicación y acceso. En el Cuadro N° 01 describir en forma resumida el recorrido realizado durante toda la inspección, detallar lo ocurrido durante la inspección ocular correspondiente al presente informe.

**Cuadro N° 01: Descripción de actividades realizadas durante el trabajo de inspección**

Día	Fecha	Descripción de la actividad	Coordenadas UTM	Tiempo aprox.
1	25/01/2007	Asamblea Comunal	(coordenadas del Local Comunal)	8:00 a 10:00 am

Asimismo deberá tomar, como mínimo 04 fotografías al GPS donde se pueda visualizar las coordenadas consignadas en el cuadro anterior.

4.2. Revisión de los resultados de la inspección de campo y cruce de la información incluida en el Plan de Manejo Forestal: según el nivel correspondiente. Indicar si existe diferencia entre las coordenadas de ubicación de árboles en el documento técnico y los datos levantados en campo.

Durante la inspección de campo del área designada para el aprovechamiento forestal durante el primer año, señalar claramente si se contó o no con la presencia y participación de las autoridades de la Comunidad que solicita el Permiso para el aprovechamiento forestal indicando los nombres completos y adjuntar documentos que se consideren necesarios.

##### 4.2.1 Situación de las especies evaluadas

##### **Árboles aprovechables:**

Del total de..... árboles de las especies (detallar) declarados para el aprovechamiento durante el primer año, se eligió una muestra representativa de ..... ejemplares de las especies, siendo evaluados .....árboles (en caso de no coincidir con el numero de la muestra, detallar el por qué en el párrafo siguiente), constatándose la existencia de ..... árboles en pie. (indicar según sea el caso).

##### **Árboles semilleros:**

Del total de..... árboles semilleros de las especies (detallar) declarados en el Plan de Manejo Forestal se eligió una muestra representativa de..... ejemplares de las especies (detallar), siendo evaluados .....árboles (en caso de no coincidir con el numero de la muestra, detallar el por qué en el párrafo siguiente), constatándose la existencia de..... árboles en pie. (indicar según sea el caso).

A continuación se resumen los resultados obtenidos y consignados en las respectivas fichas de verificación de campo.

N° Árbol (según el doc. técnico)	N° Faja en doc. Técnico <sup>1</sup>	Ubicación en campo (UTM)	Ubicación en el doc. Técnico (UTM)	Especie encontrada <sup>2</sup>	Dap en campo (m)	Dap doc. técnico (m)	Altura en campo	Altura en doc. técnico	Condición <sup>3</sup>	Observaciones <sup>4</sup>

<sup>1</sup> Nro. de faja en el documento técnico para los niveles 2 y 3 donde se consideran la realización del censo, para el nivel 1 se deberá indicar el área según el croquis del documento técnico.

<sup>2</sup> Especie encontrada: indicar el nombre científico y común.

<sup>3</sup> Condición: Aprovechable (A)/Tocón (T) / Árbol en pie (P) / Inexistente (I) (según corresponda) ó Semillero (S): Tocón (T) / Árbol en pie (P) / Inexistente (I) (según corresponda).

<sup>4</sup> Observaciones: (Indicar si tiene placa u otra marca que lo identifique como semillero ó aprovechable o remanente u otras observaciones identificadas en la ficha de inspección).

Detallar en el siguiente cuadro los resultados de las características encontradas de los árboles semilleros seleccionados para la inspección.

Nro. de Arbol	Especie (n. científico y n.común)	1. Estado Fitosanitario	2. Forma de la Copa	3. Posición de la copa	4. Forma del Fuste

A continuación se detalla en el Cuadro el resumen de resultados con los datos correspondientes a la solicitud presentada.

*Resumen de datos y resultados obtenidos de la inspección del Plan de Manejo Forestal presentado en la solicitud para el otorgamiento del Permiso Forestal con fines de comercialización a (baja, mediana o alta) escala.*

Información solicitada	Detalle
Nº de Registro de la Solicitud	0025
Nombre de la Comunidad	CC.NN. ETZONIARI ALTA CROTISHARI
Nivel de aprovechamiento	Nivel 2
Fecha de ingreso de la solicitud	23/01/2007
Observaciones	Entrega del documento con las observaciones subsanadas 02/02/2007
Provincia	Satipo
Distrito	Pangoa
Superficie del Plan de Manejo Forestal	2500 ha
Volumen total solicitado	1500 m <sup>3</sup>
Nº árboles aprovechables seleccionados - verificados en campo	200
Nº árboles aprovechables existentes en campo	200
Nº árboles semilleros seleccionados - verificados en campo	20
Nº árboles semilleros existentes en campo	20
Existencia de indicios de aprovechamiento (SI / NO)	NO

Nota: Detallar el número de árboles por especie

## 5. CONCLUSIONES

### Árboles a ser aprovechados durante el primer año y semilleros

- De los..... árboles declarados para ser aprovechados durante el primer año, se verificaron..... individuos, lo cual representa un .....% del total de árboles declarados en el Plan de Manejo Forestal con fines de comercialización a (baja, mediana o alta escala)

- De los..... árboles semilleros declarados, se verificaron..... individuos, lo cual representa un .....% del total de árboles declarados en el Plan de Manejo Forestal con fines de comercialización a (baja, mediana o alta escala)



- Deberá especificarse claramente, en el caso que se identifique diámetros y/o alturas comerciales de los árboles evaluados superiores a los declarados en los documentos técnicos versus a los árboles evaluados.
- Especificar si existe o no concordancia entre la información declarada en el expediente y la información encontrada en el campo.

#### **Otras observadas dentro del área materia de la inspección:**

- Señalar si: existen / no existen evidencias de haberse realizado el censo poblacional para los niveles 2 y 3 (indicar cuales, p.ej.: existencia de fajas, parcela delimitada, etc). Para el nivel 1, el marcado entre otros de las especies a ser aprovechadas durante el primer año.
- Señalar si: se evidenciaron / no se evidenciaron (según corresponda) actividades recientes, indicar cuales.
- Señalar si: existen / no existen evidencias de haberse habilitado caminos de acceso, caminos principales y secundarios dentro del área inspeccionada.

### **6. RECOMENDACIONES**

- Detallar si procede o no la aprobación de la solicitud para el otorgamiento del Permiso, o si es denegada por los motivos que se hayan expuesto en el informe.

### **7. ANEXOS**

- Anexo N° 01: Mapas del Plan de Manejo Forestal para los niveles 2 y 3 y para el nivel 1 croquis, indicando el recorrido dentro del área inspeccionada.
- Anexo N° 02: Ficha de gabinete
- Anexo N° 03: Lista de árboles seleccionados para verificar
- Anexo N° 04: Ficha de verificación campo
- Anexo N° 05: Acta de Inspección Ocular
- Anexo N° 06: Fotografías, incluyendo las fotos del GPS donde se verifique las coordenadas tomadas en campo (incluir CD)
- Anexo N° 7: Carta de la ATFFS, comunicándole al representante de la Comunidad sobre la realización de la inspección ocular y solicitando una reunión con la Asamblea Comunal, para informar de las actividades a realizarse y designar aquellos comuneros que participarán durante el recorrido del área.
- Anexo N° 8: Carta del representante de la Comunidad que solicita el Permiso en respuesta al comunicado del Anexo N° 7.

Es todo cuanto informo a su despacho para los fines que estime conveniente.

Atentamente,

\_\_\_\_\_  
Especialista.....  
Responsable de la inspección ocular

Visto el informe que antecede y encontrándolo conforme en su contenido, esta Administración lo hace suyo para su trámite correspondiente.

\_\_\_\_\_  
(Nombre del ATFFS)  
Administrador Técnico Forestal y de Fauna Silvestre  
Intendencia Forestal y de Fauna Silvestre

## FORMATO F10

### RESOLUCIÓN ADMINISTRATIVA APROBANDO EL PLAN DE MANEJO FORESTAL

RESOLUCIÓN ADMINISTRATIVA N° \_\_\_\_\_-200\_-INRENA -ATFFS-(Nombrar)

#### VISTO

El informe técnico N° (Indicar), de fecha (indicar), mediante el cual se recomienda la delimitación del Bosque Comunal de la Comunidad (nombrar) y la aprobación del Plan de Manejo Forestal, y el aprovechamiento anual (a baja mediana o alta escala), para el primer año, para el manejo sostenible de productos forestales presentado por el señor (Nombrar), con DNI (número), en representación de la Comunidad (Nombrar), con RUC (número), ubicada en el distrito de (indicar), provincia de (indicar), departamento de (indicar), con (Indicar documento que acredite tenencia legal del área) N° (Indicar), expedido por la entidad correspondiente del Ministerio de Agricultura.

#### CONSIDERANDO

Que, el numeral 15.2 del artículo 15° de la Ley N° 27308, Ley Forestal y de Fauna Silvestre, establece que cualquier modalidad de aprovechamiento de los recursos forestales, con fines comerciales o industriales, requiere de un Plan de Manejo Forestal aprobado por el INRENA;

Que, el artículo 12° de la Ley Forestal y de Fauna Silvestre dispone que las comunidades nativas y campesinas, previo al aprovechamiento de sus recursos maderables, no maderables y de fauna silvestre con fines industriales y comerciales, deberán contar con un Plan de Manejo Forestal aprobado por el INRENA, de acuerdo a los requisitos que señale el reglamento, a fin de garantizar el aprovechamiento sostenible de dichos recursos;

Que, el artículo 151° del Reglamento de la Ley Forestal y de Fauna Silvestre de Permiso para aprovechamiento de recursos forestales dentro del territorio de comunidades dispone que el aprovechamiento de recursos forestales maderables, diferentes a la madera y de fauna silvestre con fines industriales y comerciales en el territorio de las comunidades, se efectúa en las áreas previamente delimitadas como bosques comunales, sujeto a un Permiso de aprovechamiento y bajo las condiciones establecidas en el reglamento;

Que, mediante Resolución Jefatural N° 232-2206-INRENA, se aprueban los términos de referencia para la formulación el Plan de Manejo Forestal en bosques de tierras de Comunidades Nativas y/o Campesinas, determinando tres niveles de aprovechamiento con fines de comercialización a baja, mediana y alta escala.

Que, con fecha (día, mes, año) el Sr. (Indicar), representante legal de la Comunidad Nativa (nombrar), solicitó la aprobación del Plan de Manejo Forestal elaborado sobre la base de los términos de referencia aprobados y el otorgamiento del permiso para el aprovechamiento forestal correspondiente;

Que, de acuerdo al Informe Nro. (número) el solicitante posee (indicar documento que acredita propiedad o tenencia legal del área) y se ha verificado que (indicar sobre inspección ocular);

Que, el recurrente ha cumplido con los mencionados términos de referencia, por lo que procede aprobar el Plan de Manejo Forestal; para el nivel de comercialización (alta , mediana o baja) escala; y,

En uso de las atribuciones conferidas por la Resolución Jefatural N° 228-2002-INRENA y la Resolución Jefatural N° 302-2002-INRENA, y de conformidad con el Reglamento de Organización y Funciones del Instituto Nacional de Recursos Naturales aprobado por Decreto Supremo 002-2003-AG.

**SE RESUELVE:**

**Artículo 1°.-** Aprobar la delimitación del Bosque Comunal<sup>22</sup> de la Comunidad<sup>23</sup> (**nombrar**), en una superficie de (**indicar**) hectáreas, ubicada en el distrito de (**indicar**), provincia de (**indicar**) y departamento de (**indicar**), comprendido en la Zona (**indicar**), Datum (**Indicar**) y siguientes coordenadas UTM:

	<b>E</b>	<b>N</b>		<b>E</b>	<b>N</b>
<b>P1</b>			<b>P5</b>		
<b>P2</b>			<b>P6</b>		
<b>P3</b>			<b>P7</b>		
<b>P4</b>			<b>etc..</b>		

**Artículo 2°.-** Aprobar el Plan de Manejo Forestal (PMF); para el nivel de comercialización (**alta , mediana o baja**) escala, presentado por la Comunidad (**nombrar**), representada por el Sr. (**Indicar**), con DNI (**indicar**), domiciliado en (**indicar**), en una superficie<sup>24</sup> de (**indicar**) hectáreas, ubicada en el distrito de (**indicar**), provincia de (**indicar**), departamento de (**indicar**), para el aprovechamiento sostenible de productos forestales (**maderables y/o no maderables**); en un turno<sup>25</sup> de (**indicar**) años, de acuerdo al siguiente cuadro.

Nombre Común	Nombre Científico	Superficie <sup>26</sup>	Cantidad a extraer (Madera en m3) y/o (Otros productos del bosque en kg, lt, m3, etc)		Derecho de Aprovechamiento para el primer año S/. <sup>27</sup>		Para el caso de Maderas DMC (cm.)
			TOTAL	Primer año	Unitario	Total	
1.							
2.							
.....							
TOTAL							

Regístrese y comuníquese.

\_\_\_\_\_  
**Ing. (**Nombrar**)**  
 Administrador Técnico  
 Forestal y de Fauna Silvestre- (**Nombrar**)

<sup>22</sup> Se refiere al área efectiva de manejo establecida en la zonificación territorial comunal)

<sup>23</sup> Indicar en caso existieran anexos que conforman la comunidad.

<sup>24</sup> La misma superficie del Bosque Comunal descrita en el primer artículo.

<sup>25</sup> No aplica para el nivel 1. El Turno de corta no debe ser menor a 20 años con excepción de especies de rápido crecimiento características de bosques secundarios, lo cual debe estar detallado en el PMF.

<sup>26</sup> Diferenciar en caso el aprovechamiento sea de productos maderables y no maderables.

<sup>27</sup> Para el caso de madera, el pago se realizará de acuerdo al precio fijado por RM N° 245-2000-AG, para los casos de productos diferentes a la madera serán los establecidos mediante RS N° 010-2003-AG y/o los que se determinen durante la vigencia del permiso

## FORMATO F11



### MINISTERIO DE AGRICULTURA INSTITUTO NACIONAL DE RECURSOS NATURALES INRENA



#### PERMISO PARA EL APROVECHAMIENTO DE PRODUCTOS FORESTALES CON FINES DE COMERCIALIZACION A (BAJA O MEDIANA O ALTA) ESCALA EN BOSQUES DE COMUNIDADES NATIVAS Y CAMPESINAS EN SELVA

Nº

Conste por el presente documento el Permiso de Aprovechamiento Forestal que celebran de una parte el Instituto Nacional de Recursos Naturales-INRENA a través de la Administración Técnica Forestal y de Fauna Silvestre – **(Nombrar)**, representada por el Administrador Técnico, Ing. **(Nombrar)**, designado por Resolución Jefatural N° **(Indicar)** -200\_-INRENA, con domicilio legal en **(Indicar domicilio legal)**, quien en adelante se denominará **EL INRENA** y de la otra parte el (la) señor (a) **(Nombrar)**, con documento de Identidad N° **(Indicar)**, con domicilio legal en **(Indicar)**, representante legal de la Comunidad **(Nombrar)**, con RUC **(número)**, quien en adelante se denominará **EL TITULAR**.

El Permiso de aprovechamiento forestal, ha sido elaborado sobre la base del Plan de Manejo Forestal – PMF aprobado por Resolución Administrativa N° **(Indicar)** -200\_-INRENA-ATFFS-**(Nombrar)**, el Informe Técnico N° **(Indicar)** de la Administración Técnica Forestal y de Fauna Silvestre – **(Nombrar)**, y acorde con las disposiciones establecidas en la Ley Forestal y de Fauna Silvestre dada por Ley N° 27308 y su Reglamento aprobado por Decreto Supremo N° 014-2001-AG, así como de las disposiciones complementarias y concordantes con dicha actividad, con arreglo a los términos y condiciones siguientes:

**PRIMERA:** Es materia del presente documento el Permiso que otorga **EL INRENA** para que **EL TITULAR** efectúe el aprovechamiento de **< Producto(s) forestal(es) >** en una área de **(Indicar)** hectáreas, ubicada en el distrito \_\_\_\_\_, provincia \_\_\_\_\_, departamento de \_\_\_\_\_, con ***(Título de Propiedad o documento que acredite tenencia legal del área, expedido por la entidad correspondiente del Ministerio de Agricultura N° \_\_\_\_\_)***. La ubicación geográfica del área materia del Permiso, está precisada en el Plano<sup>28</sup> que obra en el Plan de Manejo Forestal aprobado por el INRENA, cuyos puntos de ubicación en coordenadas UTM son los siguientes:

<p><b>P1</b> ..... <b>E</b> ..... <b>N</b></p> <p><b>P2</b> ..... <b>E</b> ..... <b>N</b></p> <p>etc..</p>	<p><b>P3</b> ..... <b>E</b> ..... <b>N</b></p> <p><b>P4</b> ..... <b>E</b> ..... <b>N</b></p>
--	---

**SEGUNDA: EL TITULAR** declara que la presunción de la veracidad de lo declarado en los documentos presentados no exime a que el **INRENA** verifique su autenticidad, utilizando para ello los medios que la Ley faculta para estos casos.

Asimismo, asume que de comprobarse la falsedad de lo declarado en dichos documentos, es razón suficiente para que el **INRENA** lo denuncie por vía penal (numeral 32.3 del artículo 32° de la Ley N° 27444), proceda a la

<sup>28</sup> Croquis para el nivel 1

anulación de la Resolución Administrativa que aprobó el PMF, resolución del permiso e inhabilitación del titular de acuerdo a Ley.

**TERCERA: EL TITULAR** tiene el derecho **EXCLUSIVO E INTRANSFERIBLE** de aprovechar y comercializar, el(los) Producto(s) Forestal(es) en el área materia del presente Permiso, siendo responsable de la implementación y ejecución del Plan de Manejo Forestal por un periodo<sup>29</sup> de **(indicar)** años.

**CUARTA: EL TITULAR** dentro del primer año de vigencia del presente permiso<sup>30</sup>, se compromete a colocará hitos de cemento anclados o cercos vivos u otros, que determinen los linderos del área del Permiso. **EL INRENA** o quien éste encargue, verificará sobre el terreno la ejecución de este trabajo, mediante la georeferenciación del área materia del presente Permiso, comparándola con la georeferenciación del Plan de Manejo<sup>31</sup>.

**QUINTA: EL TITULAR** se compromete a cumplir con los términos del PMF correspondiente, en lo que dure el presente Permiso.

Se compromete a presentar la solicitud para el aprovechamiento anual<sup>32</sup>, dos (02) meses antes de iniciarse las actividades de aprovechamiento o zafra según corresponda. La solicitud deberá ser aprobada por el INRENA mediante Resolución Administrativa y deberá estar acorde al PMF.

Asimismo, **EL TITULAR** se compromete a presentar dentro de los 30 días siguientes a la finalización del año o zafra según corresponda, el Informe<sup>33</sup> de Actividades anuales ejecutadas.

**SEXTA: EL TITULAR** se compromete a realizar el aprovechamiento forestal en las cantidades establecidas en el Plan de Manejo Forestal (PMF) correspondiente para el primer año y a realizar el pago por Derecho de Aprovechamiento de el (los) Producto(s) Forestal(es) de los mismos.

**<Para el caso de extracción de madera > EL TITULAR** se compromete a marcar cada troza extraída con el número del presente Permiso en una parte lisa y descortezada, y a talar sólo los árboles que tengan un diámetro<sup>34</sup> a la altura del pecho (DAP) superior a las siguientes medidas:

Nombre Común	Nombre Científico	< para el caso de Maderas> DAP (cm)
1.		
2.		
3.		
4.		
5.		
6.		
7.		

**<Para el caso de madera >** El pago se realizará de acuerdo al precio por especie fijado por la Resolución Ministerial N° 245-2000-AG y/o los que se determinen durante la vigencia del Permiso.

**<Para el caso de productos diferentes a la madera >** El pago se realizará de acuerdo al precio por especie fijado por la Resolución suprema N° 010-2003-AG y/o los que se determinen durante la vigencia del Permiso.

**SÉTIMA: EL TITULAR** al movilizar sus cargamentos extraídos deberá acompañarlos con las lista correspondientes hasta el puesto de control de **EL INRENA**, donde se procederá a realizar la inspección correspondiente y el pago

<sup>29</sup> El periodo corresponde al ciclo de corta determinado en el PMF para los niveles 2 y 3. Para el nivel 1, no se establece un ciclo de corta por lo que el permiso se dará por un año.

<sup>30</sup> Para el nivel 1 la instalación de los hitos que limiten el área de manejo deberán estar al momento de presentar la segunda solicitud para el aprovechamiento.

<sup>31</sup> Con excepción del nivel 1, donde la georeferenciación la realiza el INRENA.

<sup>32</sup> Plan Operativo Anual para el nivel 3.

<sup>33</sup> Para el nivel 1 el informe se deberá presentar antes de la siguiente solicitud para el aprovechamiento.

<sup>34</sup> Acorde con la Resolución Jefatural N° 458-2002-AG

de derechos forestales, otorgándole luego la Guía de Transporte Forestal, la misma que presentará las veces que lo requiera el personal encargado del control forestal de **EL INRENA**.

En los casos excepcionales cuando **EL TITULAR** movilice madera aserrada del bosque al puesto o sede de control forestal, se aplicará un coeficiente de 1.92 para la conversión a madera rolliza, para efectos de calcular el volumen de la madera extraída y para realizar el pago de los derechos forestales. Ej. :  $1\text{m}^3$  (aserrada) =  $1.92\text{m}^3$  (rolliza).

Nota:  $1\text{m}^3$  de madera rolliza es equivalente a 220 pt de madera aserrada.

**OCTAVA: EL INRENA** verificará periódicamente si **EL TITULAR** cumple con las condiciones a que esta obligado según las normas que rigen sobre el aprovechamiento de los recursos naturales en el área del Permiso.

**NOVENA: EL INRENA** podrá resolver en vía administrativa el presente Permiso, cuando **EL TITULAR** no cumpla:

- a. Con lo señalado en el Plan de Manejo Forestal
- b. Con la presentación del Informe Anual de Actividades.
- c. Con la extracción de el (los) Producto(s) Forestal(es) dentro del área materia de este Permiso y en las cantidades autorizadas en la Resolución Administrativa que aprueban el Plan de Manejo Forestal correspondiente.
- d. Con el pago del Derecho de Aprovechamiento.
- e. Cuando incurra en delito o falta que implique grave riesgo o cause severos perjuicios al ambiente y la biodiversidad.
- f. Con alguna de las cláusulas contenidas en la presente Permiso.
- g. Así como, cuando incurra en alguna de las causales de resolución previstas en la Ley N° 27308, Ley Forestal y de Fauna Silvestre, su Reglamento y normas complementarias.

En caso de producirse daños a los recursos naturales o al ambiente, **EL TITULAR** será sancionado acorde con lo establecido en la legislación sobre la materia, sin perjuicio de las acciones civiles o penales a que hubiere lugar.

**DÉCIMA PRIMERA:** El presente Permiso tendrá vigencia desde el día \_\_\_\_\_ hasta el día \_\_\_\_\_, aceptando esa fecha como límite para movilizar el (los) Producto(s) Forestal(es) materia del presente Permiso, a las sedes o puestos de control forestal para tener acceso a las Guías de Transporte Forestal. El incumplimiento de esta cláusula es causal para el decomiso del (los) Producto (s) Forestal (es) no movilizad (s) en el plazo fijado por este Permiso.

La renovación del Permiso, se efectuará de acuerdo a la legislación forestal vigente sobre la materia.

En señal de conformidad, las partes suscriben el presente permiso en original y dos (02) copias de igual valor, en la ciudad de \_\_\_\_\_ a los \_\_\_\_\_

**EL TITULAR**

**EL INRENA**

\_\_\_\_\_

\_\_\_\_\_

**FORMATO F12  
(Caso 1)**

**RESOLUCIÓN ADMINISTRATIVA N°**

**-200\_-INRENA-ATFFS – (Nombrar)**

*(DENEGANDO LA SOLICITUD DEL PERMISO POR INHABILITACION TEMPORAL O PERMANENTE)*

*(Ciudad),*

**CONSIDERANDO:**

Que, el Instituto Nacional de Recursos Naturales – INRENA es el órgano encargado de la gestión y administración de los recursos forestales y de fauna silvestre a nivel nacional;

Que, con fecha (indicar día, mes y año), el (la) Señor (a) (Nombrar), representante legal de la Comunidad (Nombrar), solicitó a este Instituto un Permiso de aprovechamiento forestal para la comercialización a (detallar la escala y el nivel);

Que, la Administración Técnica Forestal y de Fauna Silvestre – (Nombrar) mediante Resolución (Administrativa o de Intendencia) N° \_\_\_\_\_ de fecha (indicar día, mes y año) inhabilita (temporal o permanentemente) al solicitante (por un plazo de...) debido a la revocatoria de Permiso antes concedido.

Que, el Informe Técnico N° \_\_\_\_\_, de fecha (indicar), recomienda declarar denegada la solicitud presentada por la Comunidad (Nombrar) por cuanto (el plazo de inhabilitación temporal se encuentra aún vigente o se encuentra inhabilitada permanentemente).

De conformidad con la Ley del Procedimiento Administrativo General – Ley N° 27444, el Reglamento de Organización y Funciones del INRENA, aprobado por Decreto Supremo N° 002-2003-AG y la Resolución Jefatural 302-2002-INRENA;

**SE RESUELVE:**

**Artículo 1°.-** Declarar denegada la solicitud iniciada por la Comunidad (Nombrar), con fecha (indicar día, mes y año), mediante el cual requería un Permiso para el aprovechamiento forestal de productos (indicar el producto y si es maderable o no maderable), por los fundamentos expuestos en la parte considerativa de la presente Resolución Administrativa.

**Artículo 2°.-** Transcríbase la presente Resolución a la Comunidad (Nombrar) y a la Intendencia Forestal y de Fauna Silvestre del INRENA.

Regístrese y comuníquese,

Ing. \_\_\_\_\_

Administrador Técnico  
Forestal y de Fauna Silvestre (Nombrar)

**FORMATO F12  
(Caso 2)**

**RESOLUCIÓN ADMINISTRATIVA N° -200\_-INRENA-ATFFS – (Nombrar)**

***DECLARANDO EN ABANDONO EL PROCEDIMIENTO ADMINISTRATIVO***

(Ciudad),

**CONSIDERANDO:**

Que, el Instituto Nacional de Recursos Naturales – INRENA es el órgano encargado de la gestión y administración de los recursos forestales y de fauna silvestre a nivel nacional;

Que, con fecha (indicar día, mes y año), el (la) Señor (a) (Nombrar), representante legal de la Comunidad (Nombrar), solicitó a este Instituto un Permiso de aprovechamiento forestal para la comercialización a (detallar la escala y el nivel);

Que, la Administración Técnica de Control Forestal y de Fauna Silvestre – (Nombrar) mediante Carta N° \_\_\_\_\_ de fecha (indicar día, mes y año) solicitó al recurrente (indicar los requerimientos solicitados faltantes que fueron exigidos);

Que, el Informe Técnico N° \_\_\_\_\_, de fecha (indicar), recomienda declarar en abandono la solicitud presentada por la Comunidad (Nombrar) por cuanto han transcurrido desde la fecha de notificación de dicho documento treinta días hábiles sin que medie respuesta alguna por parte del administrado;

Que, de conformidad con el artículo 191° de la Ley del Procedimiento Administrativo General, dada por Ley N° 27444, establece que en los procedimientos iniciados a solicitud de parte, cuando el administrado incumpla algún trámite que le hubiera sido requerido que produzca su paralización por treinta días, la autoridad de oficio o a solicitud del administrado declarará el abandono del procedimiento;

De conformidad con la Ley del Procedimiento Administrativo General – Ley N° 27444, el Reglamento de Organización y Funciones del INRENA, aprobado por Decreto Supremo N° 002-2003-AG y la Resolución Jefatural 302-2002-INRENA;

**SE RESUELVE:**

**Artículo 1°.-** Declarar en abandono el procedimiento administrativo iniciado por la Comunidad (Nombrar), con fecha (indicar día, mes y año), mediante el cual requería un Permiso para el aprovechamiento forestal de productos (indicar el producto y si es maderable o no maderable), por los fundamentos expuestos en la parte considerativa de la presente Resolución Administrativa.

**Artículo 2°.-** Transcríbase la presente Resolución a la Comunidad (Nombrar) y a la Intendencia Forestal y de Fauna Silvestre del INRENA.

Regístrese y comuníquese,

Ing. \_\_\_\_\_  
Administrador Técnico  
Forestal y de Fauna Silvestre (Nombrar)



**FORMATO F12  
(Caso 3)**

**RESOLUCIÓN ADMINISTRATIVA N° -200\_-INRENA-ATFFS – (Nombrar)  
DENEGANDO LA SOLICITUD DE PERMISO**

(Ciudad),

**CONSIDERANDO:**

Que, el Instituto Nacional de Recursos Naturales – INRENA es el órgano encargado de la gestión y administración de los recursos forestales y de fauna silvestre a nivel nacional;

Que, con fecha (indicar día, mes y año), el (la) Señor (a) (Nombrar), en representación de la Comunidad, solicitó a este Instituto (detallar el otorgamiento del derecho solicitado por el administrado);

Que, la Administración Técnica Forestal y de Fauna Silvestre – (Nombrar), mediante Carta N° \_\_\_\_\_ de fecha (indicar día, mes y año) solicitó al recurrente (indicar los requerimientos solicitados faltantes que fueron exigidos); el que cumplió con presentarlas mediante el escrito de fecha (indicar);

Que, el Informe Técnico N° \_\_\_\_\_, recomienda denegar la solicitud presentada por la Comunidad (Nombrar), debido a que (indicar porqué las absoluciones presentadas a las observaciones no fueron debidamente subsanados por el recurrente);

Que, de conformidad con el numeral 186.1 del artículo 186° de la Ley del Procedimiento Administrativo General, dada por Ley N° 27444, establece que pondrá fin al procedimiento la Resolución que se pronuncian sobre el fondo del asunto; y

De conformidad con la Ley del Procedimiento Administrativo General – Ley N° 27444, el Reglamento de Organización y Funciones del INRENA, aprobado por Decreto Supremo N° 002-2003-AG y la Resolución Jefatural 302-2002-INRENA;

**SE RESUELVE:**

**Artículo 1°.-** Denegar la solicitud iniciada por el (la) señor (a) (Nombrar), en representación de la Comunidad (Nombrar), con fecha (indicar día, mes y año), mediante el cual requería (indicar con precisión cuál es el otorgamiento de derecho solicitado), por los fundamentos expuestos en la parte considerativa de la presente Resolución Administrativa.

**Artículo 2°.-** Transcríbase la presente Resolución a la Comunidad (Nombrar) y a la Intendencia Forestal y de Fauna Silvestre del INRENA.

Regístrese y comuníquese,

Ing. \_\_\_\_\_  
Administrador Técnico  
Forestal y de Fauna Silvestre (Nombrar)

## FORMATO F13

### REGISTRO DE PERMISOS PARA EL APROVECHAMIENTO DE PRODUCTOS MADERABLES Y/O NO MADERABLES

Nro.	Nombre de la C.N. y/o C.C.	Departamento	Provincia	Distrito	Nro. de Permiso Otorgado	Resolución Administrativa que aprueba el Permiso	Nivel de acceso	Producto Maderable y/o no Maderable (especificar)	Fecha de suscripción y vencimiento del Permiso	Volumen Total aprobado en m <sup>3</sup>	Volumen total movilizado en m <sup>3</sup>	Area del permiso en hectáreas	Observaciones
1	CC.NN. UNION DE LA SELVA	PASCO	OXAPAMPA	VILLA RICA	12-SEC/P-MAD-A-006-06	Resolución Administrativa 029-2006-INRENA -ATFFS-Selva Central	Nivel 2	Maderable	05/10/2006 04/10/2026	1800	90	2500	
2	CC.NN. ETZONIARI ALTA CROTISHARI	JUNIN	SATIPO	PANGOA	12-SEC/P-MAD-A-016-06	Resolución Administrativa 099-2006-INRENA -ATFFS-Selva Central	Nivel 3	Maderable	12/11/2006 11/11/2026	3500	175	4000	
3	CC.NN. SANTA ISABEL DE PELMAZ	PASCO	OXAPAMPA	PUERTO BERMÚDEZ	19-SEC/P-MAD-A-030-06	Resolución Administrativa 139-2007-INRENA -ATFFS-Selva Central	Nivel 1	Maderable	25/11/2007 24/11/2008	180	165	2000	
4													
TOTAL										5480	430	8500	
Fecha de actualización:													