

RESOLUCIÓN DE CONSEJO DIRECTIVO
ORGANISMO SUPERVISOR DE LA INVERSIÓN EN ENERGÍA Y MINERÍA
OSINERGMIN N° 138-2012-OS/CD

Lima, 28 de junio de 2012

CONSIDERANDO:

Que, la Ley N° 29852 creó el Sistema de Seguridad Energética en Hidrocarburos (SISE) y el Fondo de Inclusión Social Energético(FISE) y dispuso en su Única Disposición Transitoria encargar a OSINERGMIN por un plazo de dos años contados desde el 12 de abril del 2012, las funciones previstas en los artículos 7.5, 8.3 y 9.1 de la misma ley, es decir (i) la revisión de liquidaciones presentadas por las empresas concesionarias de distribución de energía eléctrica, y aprobación del programa de transferencias (ii) la aprobación del programa de transferencias en la promoción de nuevos suministros; y, (iii) administración del FISE y facultad de aprobar los procedimientos necesarios para la correcta administración del Fondo;

Que, es necesario aprobar los procedimientos para la correcta administración del FISE, entre los cuales se encuentra el procedimiento relacionado con la promoción de acceso al Gas Licuado de Petróleo (GLP) en materia de descuentos en la compra del balón de GLP de hasta 10 kg;

Que, además del procedimiento propiamente dicho, para su implementación se requiere aprobar, entre otros rubros, aspectos vinculados a la recaudación de los recursos FISE, a la elaboración del padrón de beneficiarios del FISE, emisión y distribución de vales de descuento para la adquisición de balones de GLP, requisitos para ser agente autorizado, cobro de los vales de descuento por parte de los agentes autorizados, derechos y obligaciones del beneficiario FISE, transferencias bancarias del administrador del FISE a la empresa de distribución eléctrica y reembolso de costos administrativos;

Que, el Reglamento de la Ley N° 29852, aprobado por Decreto Supremo N° 021-2012-EM, precisó en su parte considerativa que resultaba urgente emitir dicho reglamento a fin de poder contar en un corto plazo con un sistema de compensación energética, que permita dotar de infraestructura para brindar seguridad al sistema, así como de un esquema de compensación social y de servicio universal para los sectores vulnerables de la población y que por tales razones, resultaba aplicable la excepción prevista en el numeral 3.2, inciso 3, del artículo 14 del Decreto Supremo N° 001-2009-JUS, respecto de la prepublicación de los proyectos de normas legales;

Que, la excepción a que se refiere el considerado precedente, por las mismas razones que allí se indican, resulta también aplicable a la aprobación de la norma materia de la presente resolución;

Que, se han emitido el [Informe Técnico Legal N° 242-2012-GART](#) de la División de Distribución Eléctrica y de la Asesoría Legal de la Gerencia Adjunta de Regulación

Tarifaria, y el [Informe N° GL-25-2012](#) de la Gerencia Legal de OSINERGMIN, los cuales complementan la motivación que sustenta la decisión de OSINERGMIN, cumpliendo de esta manera con el requisito de validez de los actos administrativos a que se refiere el numeral 4 del Artículo 3°, de la Ley N° 27444, Ley del Procedimiento Administrativo General;

De conformidad con lo establecido en la Ley N° 29852, Ley que crea el Sistema de Seguridad Energética en Hidrocarburos y su Reglamento aprobado por el Decreto Supremo N° 021-2012-EM, en la Ley N° 27332, Ley Marco de los Organismos Reguladores de la Inversión Privada en los Servicios Públicos; en el Reglamento General de OSINERGMIN, aprobado por Decreto Supremo N° 054-2001-PCM; y en lo dispuesto en la Ley N° 27444, Ley del Procedimiento Administrativo General.

SE RESUELVE:

Artículo 1°.- Aprobar la Norma “Procedimiento, Plazos, Formatos y disposiciones aplicables para la implementación y ejecución del Fondo de Inclusión Social Energético aplicable al descuento en la compra del balón de gas” que forma parte integrante de la presente Resolución.

Artículo 2°.- Exceptúese a la Norma, aprobada en el Artículo 1°, de la obligación de prepublicación.

Artículo 3°.- La presente Resolución y la Norma materia de aprobación, deberán ser publicadas en el Diario Oficial El Peruano y consignada con sus Anexos en la página Web de OSINERGMIN.

Artículo 4°.- Autorizar a la Gerencia General para aprobar la modificación de los Formatos; así como dictar las disposiciones técnicas, operativas y medidas complementarias que sean necesarias para la aplicación de la presente resolución.

Artículo 5°.- La presente Resolución entrará en vigencia al día siguiente de su publicación

Norma

“Procedimiento, Plazos, Formatos y disposiciones aplicables para la implementación y ejecución del Fondo de Inclusión Social Energético (FISE) aplicable al descuento en la compra del balón de gas”

CAPITULO PRIMERO DISPOSICIONES GENERALES

Artículo 1°.- Objeto

Definir los criterios y procedimientos para la administración e implementación del Fondo de Inclusión Social Energético (FISE) establecido mediante la Ley N° 29852 y su Reglamento, aprobado con Decreto Supremo N° 021-2012-EM, en el extremo relativo a la recaudación de los recursos y el destino del Fondo FISE para la compensación social y acceso al GLP de los sectores vulnerables.

Artículo 2°.- Definiciones

Para efectos de la presente norma, serán aplicables las definiciones previstas en el Artículo 3° del Reglamento aprobado con Decreto Supremo N° 021-2012-EM (en adelante el Reglamento).

Cuando en la norma se mencione balón de GLP, se entenderá que es el balón de GLP de hasta 10Kg. Las referencias a beneficiarios FISE que se hagan en la presente norma, se entenderá al beneficio que tienen vinculado con el descuento en la compra del balón del GLP mediante el uso de Vales de Descuento FISE.

Cualquier mención a Artículos, Anexos o Formatos, sin señalar la norma a la que corresponden, se debe entender referida a la presente norma.

Artículo 3°.- Ámbito

Están comprendidos dentro del alcance de la presente norma el Administrador, las empresas Distribuidoras de Electricidad, los Suministradores, los Agentes Autorizados, los beneficiarios del FISE y aquellas Entidades que se encuentran bajo el ámbito de las disposiciones de la Ley N° 29852 y su Reglamento.

Artículo 4°.- De la Recaudación del FISE

El Administrador, para cumplir con las funciones que le confiere la Ley, constituirá un fidecomiso en el cual los agentes recaudadores efectuarán el depósito de los recargos derivados del Artículo 4° de la Ley. Los depósitos se efectuarán en las cuentas bancarias que sean informadas por el Administrador a todos los agentes recaudadores, según lo siguiente:

- 4.1. Los Suministradores deberán transferir a las cuentas bancarias informadas, los montos recaudados por aplicación del recargo mensual a los usuarios libres de electricidad dentro de los 20 días calendario del mes siguiente del cierre de la facturación mensual por venta de energía y remitir al Administrador comunicación de la recaudación realizada mediante el formato FISE-01.
- 4.2. Los Productores e Importadores de los productos líquidos derivados de los hidrocarburos y líquidos de gas natural deberán transferir a las cuentas bancarias informadas, los montos recaudados por la aplicación del recargo al transporte por ductos de dichos productos dentro de los 20 días calendario del mes siguiente del cierre de la facturación mensual y remitir al Administrador comunicación de la recaudación realizada mediante el formato FISE-02.
- 4.3. Las empresas que realizan el servicio de transporte de gas natural por ductos, deberán transferir a las cuentas bancarias informadas, los montos recaudados por la aplicación del recargo mensual a los usuarios del servicio de transporte de gas natural por ductos dentro de los 20 días calendario del mes siguiente del cierre de la facturación mensual y remitir al Administrador comunicación de la recaudación realizada mediante el formato FISE-03.

CAPITULO SEGUNDO

PROCEDIMIENTO PARA LA ADMINISTRACIÓN DEL FISE PARA PROMOCIÓN DE ACCESO DE GLP

Aplicable al descuento del balón GLP

Artículo 5°.- Interrelaciones entre los agentes que intervienen en el procedimiento

En el flujograma previsto en el Anexo 1 se muestra en forma funcional las interrelaciones y acciones que cada agente debe realizar a efectos de posibilitar la

compensación social al descuento del balón de GLP, según las disposiciones que se establecen en los Artículos siguientes.

Artículo 6°.- Padrón de beneficiarios del FISE

- 6.1. El Administrador solicitará mensualmente al MIDIS el listado de hogares del SISFOH (listado SISFOH) a que se refiere el artículo 6.1 del Reglamento.
- 6.2. El Administrador, en su portal institucional, dará acceso mediante clave electrónica, a las empresas de Distribución Eléctrica y al MINEM al listado SISFOH, dentro de los primeros cinco (05) días hábiles de recibido el referido listado.
- 6.3. La empresa de Distribución Eléctrica, utilizando el listado SISFOH a que se refiere el numeral 6.1, realiza el mapeo y clasificación de acuerdo al criterio categórico dispuesto en el inciso a) del artículo 6.2 y la Primera Disposición Transitoria del Reglamento; así como elaborará el padrón de beneficiarios a los que se les otorgará el Vale de Descuento FISE para la compra del balón de GLP.
- 6.4. El MINEM, utilizando el listado SISFOH a que se refiere el numeral 6.1, realiza el mapeo y clasificación de acuerdo a los criterios categóricos dispuestos en los incisos b), c) y d) del artículo 6.2 del Reglamento y elaborará el padrón de beneficiarios a los que se les otorgará el Vale de Descuento FISE para la compra del balón de GLP, el mismo que deberá ser remitido en medio electrónico a la empresa Distribuidora Eléctrica utilizando el Formato FISE-05.
- 6.5. El padrón de beneficiarios FISE elaborado por la empresa Distribuidora de Electricidad y el padrón elaborado por el MINEM, serán consolidados por la empresa Distribuidora Eléctrica utilizando para ello el formato FISE-04. La referida empresa de Distribución Eléctrica remitirá a los Agentes Autorizados mensualmente, en la misma fecha en que se distribuyan los Vales de descuento FISE, la parte pertinente del padrón consolidado de beneficiarios del FISE que utilizarán dichos Agentes para la identificación de beneficiarios al momento de la venta del Balón GLP.
- 6.6. La empresa Distribuidora Eléctrica remitirá al Administrador y al MINEM, en medio electrónico, el padrón consolidado, dentro de los primeros 20 días

calendario del mes siguiente, utilizando el Formato FISE-04 previsto en el Anexo 02.

Artículo 7°.- Emisión y distribución de Vales de Descuento FISE

- 7.1. La empresa de Distribución Eléctrica, utilizando el padrón consolidado, emitirá los Vales de Descuento FISE, los cuales tendrán vigencia mensual y deberán cumplir como mínimo con los requisitos previstos en el Artículo 1.25 del Reglamento.
- 7.2. La empresa de Distribución Eléctrica distribuirá mensualmente los Vales de Descuento FISE junto con el recibo de energía eléctrica.
- 7.3. La empresa de Distribución Eléctrica, remitirá al MINEM los Vales de descuento FISE que distribuirá dicho Ministerio a los beneficiarios indicados en su padrón previsto en el numeral 6.5.

Artículo 8°.- Agentes Autorizados y suscripción de convenios

- 8.1 Los Agentes Autorizados para aplicar los descuentos a los usuarios beneficiados con el FISE, serán todos aquellos que se encuentren en el listado de Registros Hábiles de Hidrocarburos, como autorizados para vender GLP envasado al consumidor final. Dicho Registro se encuentra publicado en el portal institucional del OSINERGMIN. Asimismo, deberán contar con un convenio suscrito con la empresa de Distribución Eléctrica.
- 8.2. La empresa de Distribución Eléctrica deberá promover la suscripción de convenios con los Agentes Autorizados y verificar en la página web de OSINERGMIN, antes de la firma del convenio, que dichos Agentes cuenten con el registro hábil a que se refiere el párrafo precedente.
- 8.3. La empresa de Distribución Eléctrica utilizando el Formato FISE-06, remitirá mensualmente al Administrador y a los Gobiernos Locales el listado vigente de Agentes Autorizados.

- 8.4. Los Agentes Autorizados deberán exhibir en su establecimiento un aviso que evidencie que recibe Vales de Descuento FISE como parte de pago en la venta de balones de GLP.

Artículo 9°.- Derechos y obligaciones del beneficiario FISE respecto a la compra del balón de GLP

- 9.1. Las personas incluidas en el padrón de beneficiarios del FISE a que se refiere el Artículo 6, podrán comprar a los Agentes Autorizados el balón de GLP, utilizando como parte de pago el Vale de Descuento FISE.

Para efectuar la referida compra deberán entregar al Agente Autorizado su Vale de Descuento, mostrar su DNI y su recibo de consumo de electricidad. Tratándose de beneficiarios FISE que no tienen suministro eléctrico, solo se requiere la entrega del mencionado Vale y la presentación de su DNI.

- 9.2. El beneficio se otorgará por una sola vez por cada mes calendario y en consecuencia, el Vale de Descuento FISE solo puede utilizarse hasta la fecha de su vencimiento, una vez vencido sin haberse utilizado, se pierde el beneficio por el mes que correspondía a dicho Vale y no habrá lugar a reintegros, canjes ni postergación del beneficio.
- 9.3. El Vale de Descuento FISE, conforme a lo dispuesto por el Artículo 5.3 de la Ley, solo puede ser utilizado por el beneficiario para acceder al uso de balones GLP y como compensación social por dicho uso. El beneficiario del FISE no podrá transferir o vender el Vale de Descuento FISE ni el balón de gas adquirido con el Vale de Descuento, caso contrario, el OSINERGMIN podrá solicitar que se suspenda para dicho beneficiario el beneficio del uso del Vale, sin perjuicio de las sanciones que resulten aplicables.
- 9.4. El Agente Autorizado verificará la validez del Vale de Descuento FISE y el DNI del beneficiario; y de ser el caso, del recibo de consumo de electricidad.

Artículo 10°.-Cobro de los Vales de Descuento por parte de los Agentes Autorizados

- 10.1. Los Agentes Autorizados, deberán presentar utilizando el formato FISE-07, una liquidación semanal de los Vales de Descuento FISE recibidos por la venta de balones de GLP y remitir a la empresa de Distribución Eléctrica la liquidación y Vales de Descuento FISE originales.

- 10.2. La empresa de Distribución Eléctrica una vez recibida la liquidación semanal presentada por el Agente Autorizado, procede a su verificación. En caso de encontrar observaciones, las comunica al Agente Autorizado para que este las absuelva en el plazo de 3 días hábiles; vencido dicho plazo, la empresa de Distribución Eléctrica procede a realizar la transferencia semanal del FISE al Agente Autorizado, tomando como base la información que hasta ese momento no se encontrara observada y aquella que haya sido subsanada. La transferencia se efectuará en la cuenta bancaria del Agente Autorizado abierta para este fin y la deberá reportar al Administrador mediante el formato FISE-09. Las transferencias anticipadas acordadas con el Agente Autorizado deberán registrarse en el formato FISE-08.
- 10.3. La empresa de Distribución Eléctrica, utilizando la tabla FISE-07, deberá remitir al Administrador el listado de los beneficiarios FISE que han utilizado los Vales de Descuento, conjuntamente con el reporte de liquidación mensual referido en el artículo 11° del presente procedimiento.

Artículo 11°.- Transferencias FISE del Administrador a la empresa de Distribución Eléctrica

- 11.1. La empresa de Distribución Eléctrica consolidará las transferencias semanales previstas en el Artículo 10.2 en una liquidación mensual y dentro de los primeros 20 días calendario del mes siguiente, remitirá al Administrador un reporte de liquidación mensual, utilizando el formato FISE-10.
- 11.2. El Administrador consolidará las liquidaciones mensuales remitidas por las empresas de Distribución Eléctrica para elaborar el Programa de Transferencias FISE y dentro de los primeros cinco (05) días hábiles del mes siguiente a la fecha en que el Administrador recibe el reporte de liquidación mensual previsto en el numeral 11.1, le ordenará al Fiduciario realizar la transferencia mensual FISE a las empresas de Distribución Eléctrica. La transferencia se efectuará a las cuentas bancarias abiertas para este fin por cada una de las referidas empresas.
- 11.3. En caso que la empresa de Distribución Eléctrica no remita el reporte de liquidación mensual dentro del plazo previsto en el numeral 11.1, el Administrador considerará en el Programa de Transferencia Mensual, la información histórica de los últimos 6 meses de dicha empresa.

Si el incumplimiento a que se refiere el párrafo precedente, se produce por dos meses consecutivos, el Administrador no considerará a la empresa de Distribución Eléctrica en el Programa de Transferencia Mensual hasta que esta regularice la entrega de los reportes de liquidaciones mensuales, sin perjuicio de las sanciones que resulten aplicables. En dicho supuesto, la Distribuidora Eléctrica deberá seguir realizando las transferencias semanales a los Agentes Autorizados.

- 11.4. De ser el caso, el Administrador podrá autorizar la transferencia adelantada de fondos a las Distribuidoras Eléctricas, los cuales serán descontados de la liquidación mensual.
- 11.5. Cualquier tipo de transferencia que realice el Fiduciario por concepto de FISE serán efectuadas en moneda nacional.

Artículo 12°.- Reconocimiento de costos administrativos incurridos por la empresa de Distribución Eléctrica

Para efectos de la aprobación por OSINERGMIN de los costos administrativos a que se refiere el Artículo 7.6 de la Ley, se aplicarán las siguientes disposiciones:

- 12.1. En base a un estudio especializado, OSINERGMIN establecerá los costos administrativos anuales de implementación y operación del FISE, los cuales serán comunicados a las empresas de Distribución Eléctrica.
- 12.2. El monto a rembolsar por concepto de costos administrativos incurridos por la empresa de Distribución Eléctrica no podrá superar a aquellos aprobados por OSINERGMIN.
- 12.3. Las empresas de Distribución Eléctrica remitirán al Administrador la información respectiva, utilizando el formato FISE- 12, dentro de los primeros 20 días calendario del mes siguiente.
- 12.4. El Fiduciario efectuará el reembolso de costos administrativos aprobados por el Administrador, dentro de los 5 primeros días hábiles del mes siguiente de recibido el formato FISE-12, mediante transferencia bancaria a la cuenta señalada por la empresa de Distribución Eléctrica.

Artículo 13°.- Periodicidad y listado de Formatos para la Remisión de la Información FISE.

OSINERGMIN podrá establecer mecanismos y medios informáticos para facilitar la remisión de la información FISE.

La periodicidad y medios que se utilizarán para la remisión de la información prevista en la presente norma se muestran en la siguiente Tabla:

Reporte	Entidad que reporta con el formato	Magnético	Formato del medio magnético	Periodicidad
Formato FISE-1	Suministradores Clientes Libres	X	XLS	Mensual
Formato FISE-2	Productores e importadores	X	XLS	Mensual
Formato FISE-3	Transportadoras	X	XLS	Mensual
Formato FISE-4	Distribuidoras Eléctricas	X	XLS	Mensual
Formato FISE-5	MINEM	X	XLS	Mensual
Formato FISE-6	Distribuidoras Eléctricas	X	XLS	Mensual
Formato FISE-7	Agentes Autorizados	X	XLS	Semanal
Formato FISE-8	Agentes Autorizados	X	XLS	Semanal
Formato FISE-9	Agentes Autorizados	X	XLS	Semanal
Formato FISE-10	Distribuidoras Eléctricas	X	XLS	Mensual
Formato FISE-11	Distribuidoras Eléctricas	X	XLS	Mensual
Formato FISE-12	Distribuidoras Eléctricas	X	XLS	Mensual
Tabla FISE01	Suministradores Clientes Libres	X	TXT	Mensual
Tabla FISE02	Productores e importadores	X	TXT	Mensual
Tabla FISE03	Transportadoras	X	TXT	Mensual
Tabla FISE04	Distribuidoras Eléctricas	X	TXT	Mensual
Tabla FISE05	MINEM	X	TXT	Mensual
Tabla FISE06	Distribuidoras Eléctricas	X	TXT	Mensual
Tabla FISE07	Agentes Autorizados	X	TXT	Mensual
Tabla FISE08	Agentes Autorizados	X	TXT	Mensual
Tabla FISE09	Agentes Autorizados	X	TXT	Mensual
Tabla FISE10	Distribuidoras Eléctricas	X	TXT	Mensual
Tabla FISE11	Distribuidoras Eléctricas	X	TXT	Mensual
Tabla FISE12	Distribuidoras Eléctricas	X	TXT	Mensual

En el Anexo 2 se adjunta la descripción y el contenido de cada uno de los Formatos y tablas FISE listados en el presente Artículo.

DISPOSICIÓN FINAL

Disposición Final Única.-

Dentro de los 60 días calendario siguientes a la publicación de la presente norma, OSINERGMIN aprobará la tipificación de infracciones y escala de multas y sanciones aplicable al incumplimiento de la Ley, el Reglamento, la presente norma y demás normas reglamentarias y conexas.

DISPOSICIÓN TRANSITORIA

Disposición Transitoria Única.-

De acuerdo con lo señalado en la Primera Disposición Transitoria del Reglamento, la aplicación de las disposiciones de la presente Norma se iniciará en la provincia de La Convención.

Anexo 1

Esquema funcional de Interrelaciones de los agentes

ESQUEMA FUNCIONAL DE INTERRELACION DE LOS AGENTES PARA EL DESCUENTO DEL BALÓN DE GLP

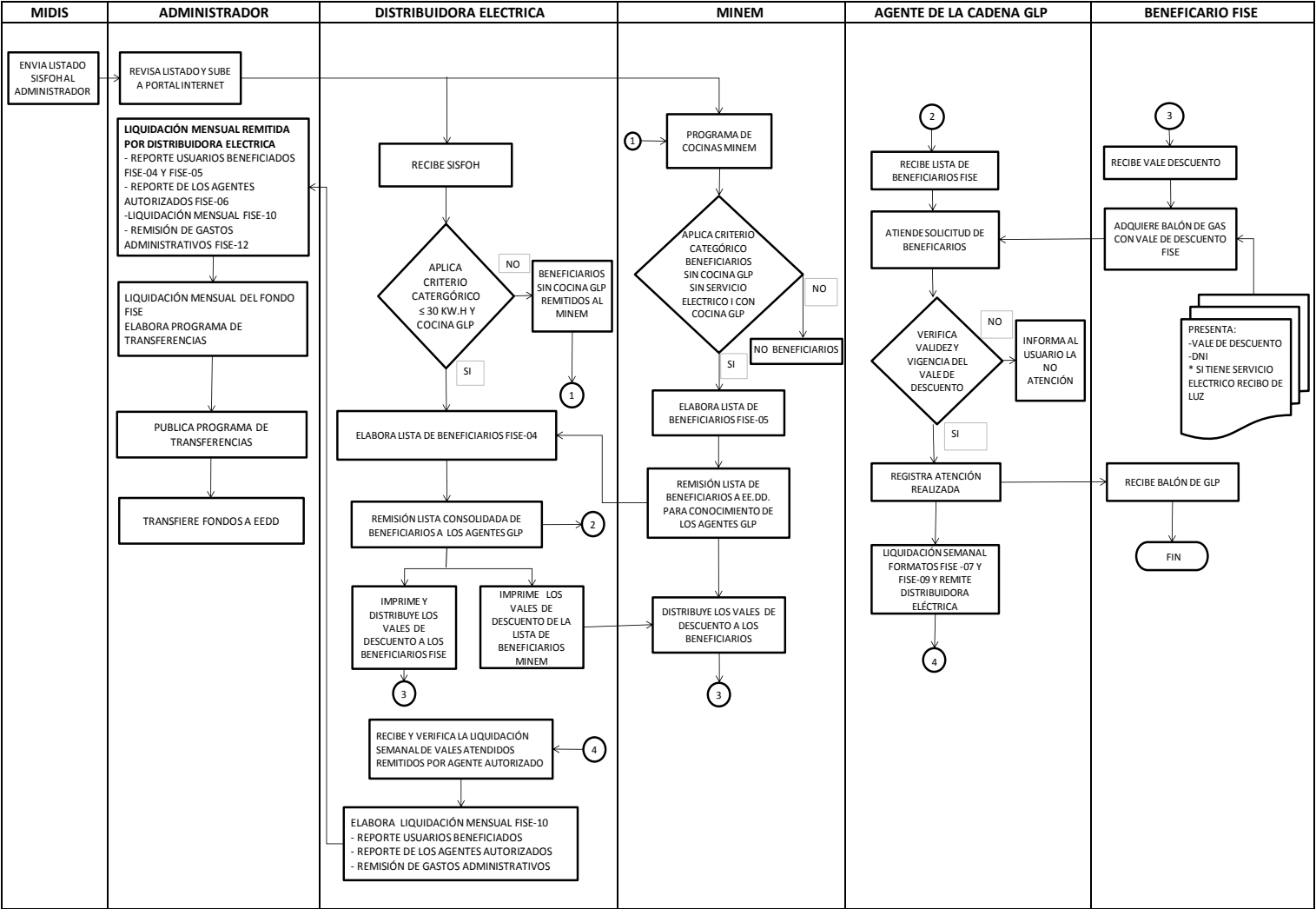

ESQUEMA DE RECAUDACIÓN DE LOS FONDOS FISE

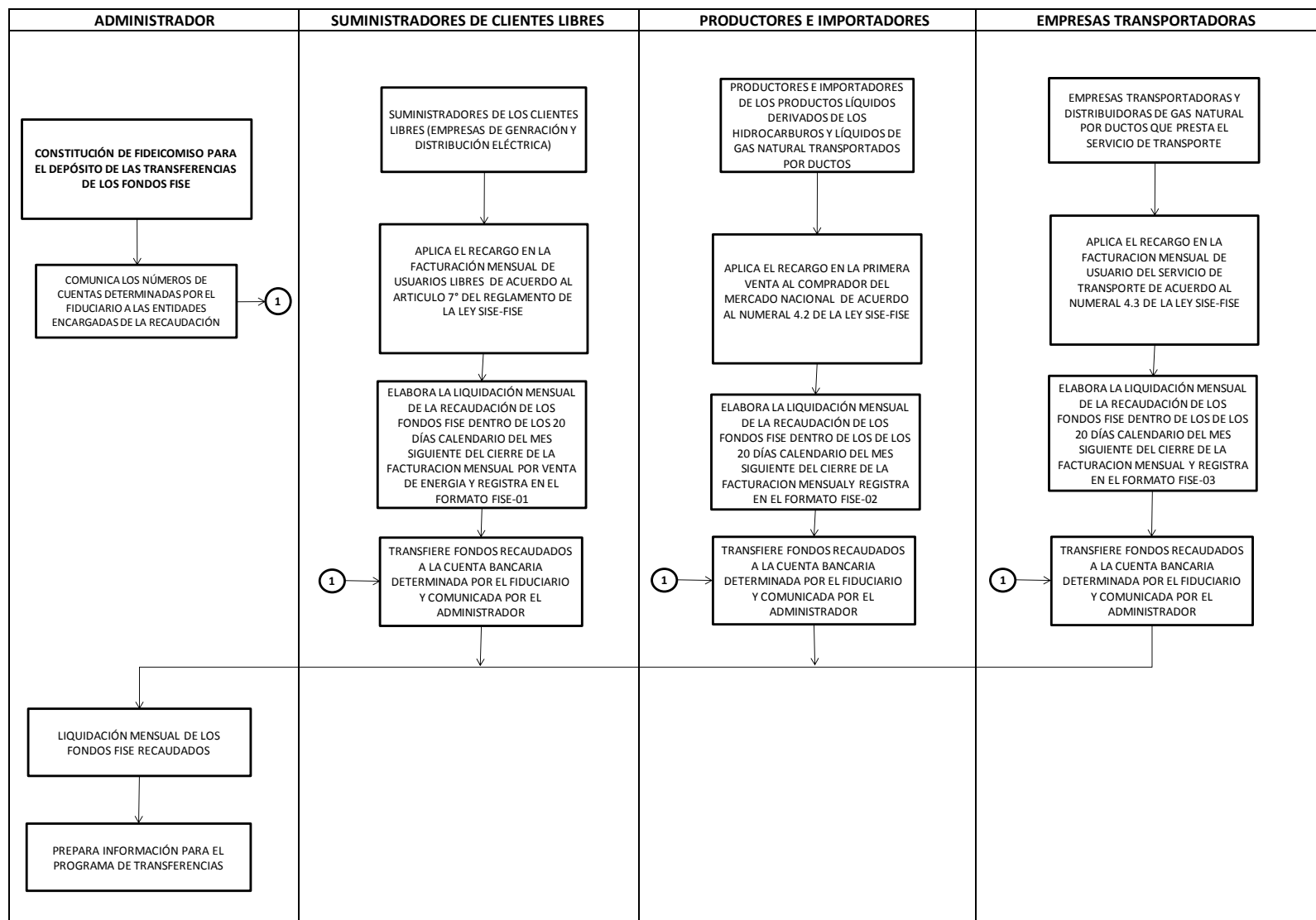

Anexo 2
FORMATOS Y TABLAS FISE

RESOLUCIÓN DE CONSEJO DIRECTIVO
ORGANISMO SUPERVISOR DE LA INVERSIÓN EN ENERGÍA Y MINERÍA
OSINERGMIN N° 138-2012-OS/CD

FORMATO FISE-01: Formato de Transferencia de la Recaudación FISE de los Clientes Libres a ser Reportado por las Empresas Eléctricas

Empresa:
 Año:
 Mes:

Código del Cliente Libre (/1)	Razón Social del Cliente Libre	Nivel de Tensión	Energía Facturada (kW.h)	Facturación (Soles)			Factor de Recargo del FOSE	Recargo Unitario expresado en ctm S/./kW.h (rc)	Monto Total Recaudado S/.
				Compra Potencia y Energía a Precios Libres (G)	Peajes de Transmisión Regulados por OSINERGMIN (T)	Tarifa de Distribución Regulados por OSINERGMIN (D)			
								Total Recaudado S/.	

(/1) : Código generado por Osinergmin de acuerdo a la tabla 2 denominado Información General del Suministro del Usuario Libre de la Resolución N° 026-2012-OS/CD

Nombre y Firma del Representante legal de la Empresa

FORMATO FISE-02: Formato de transferencia de la recaudación FISE proveniente de los Productores e Importadores de los productos líquidos derivados de los hidrocarburos y líquidos de gas natural.

Empresa:
 Año:
 Mes:
 RUC:.....

Líquidos Derivados de Hidrocarburos Venta Primaria	Cantidad de Barriles Transportados	Recargo Unitario por Barril en US\$	Recargo por Barriles Transportados US\$
Total Recargos Hidrocarburos US\$: (a)			

Líquidos Derivados de Gas Natural Venta Primaria	Cantidad de Barriles Transportados	Recargo Unitario por Barril en US\$	Recargo por Barriles Transportados US\$
Total Recargos Gas Natural US\$: (b)			

Total (a)+(b) US\$:	
-----------------------------	--

FORMATO FISE-03: Formato de transferencia de la recaudación FISE proveniente del servicio de transporte de gas natural por ductos.

Empresa:

Año:

Mes:

Cantidad de Usuarios de Servicio de Transporte de Gas Natural	MPC Transportados	Recargo por MPC Transportados US\$
Total US\$:		

**Nombre y Firma del Representante
legal de la Empresa**

FORMATO FISE-04: Formato de la Relación de Usuarios Beneficiarios del FISE a ser Reportado por las Distribuidoras Eléctricas.

Distribuidora Eléctrica:

Año:

Mes:

Código del Suministro (/1)	Documento Nacional de Identidad (/2)	Usuario FISE	Dirección	Código de Cocina (/3)	Ubigeo (/4)

(/1) : Código único e invariable del suministro, la misma que es reportada en el FOSE

(/2) : Número de ocho (8) dígitos numéricos de acuerdo al Registro Nacional de Identificación y Estado Civil (RENIEC)

(/3) : Código asignado por la Distribuidora Eléctrica

(/4) : Código de ubicación geográfica identificado por el INEI

FORMATO FISE-05: Formato de la Relación de Beneficiarios del FISE a ser Reportado por el MINEM

Empresa:

Año:

Mes:

Documento Nacional de Identidad (/1)	Usuario FISE	Dirección	Código de Cocina (/2)	Ubigeo (/3)

(/1) : Número de ocho (8) dígitos numéricos de acuerdo al Registro Nacional de Identificación y Estado Civil (RENIEC)

(/2) : Código asignado por la Distribuidora Eléctrica

(/3) : Código de ubicación geográfica identificado por el INEI

FORMATO FISE-06: Formato para la Remisión del Listado de Agentes Autorizados de la Cadena de GLP a cargo de la Distribuidora Eléctrica

Distribuidora Eléctrica:

Año:

Mes:

RUC (/1)	Agente Autorizado	Dirección	Ubigeo (/2)

(/1) : Registro Único del Contribuyente de once (11) dígitos numéricos que identifica al contribuyente ante la SUNAT

(/2) : Código de ubicación geográfica identificado por el INEI

FORMATO FISE-07: Formato Relación de Vales de Descuento GLP Redimidos efectuados por los Agentes Autorizados

Año:
Mes:
RUC (/1):
Agente Autorizado:

Fecha	Entidad Remitente del Vale	Código del Vale	Código del Suministro (/2)	Documento Nacional de Identidad (/3)	Monto del Vale S/.
				Total Monto RedimidoS/.	

(/1) : Registro Unico del Contribuyente de once (11) dígitos numericos que identifica al contribuyente ante la SUNAT
(/2) : Código único e invariable del suministro, la misma que es reportada en el FOSE
(/3) : Número de ocho (8) dígitos numericos de acuerdo al Registro Nacional de Identificación y Estado Civil (RENIEC)

Nombre y Firma del Representante del
Agente Autorizado

FORMATO FISE-08: Formato para Pago Anticipado solicitado por el Agente Autorizado

Solicitud Pago Anticipado

Fecha: DD/MM/AAAA

RUC (/1):

Agente Autorizado:

Dirección:

Distribuidora Eléctrica:

Cantidad Promedio semanal de balones FISE Comercializados

<i>En número y letras</i>

Monto solicitado S/.

<i>En número y letras</i>

Justificación

--

**Nombre y Firma del Representante del
Agente Autorizado**

FORMATO FISE-09: Formato para Liquidación Semanal del FISE a cargo del Agente Autorizado de la Cadena de GLP

RESOLUCIÓN DE CONSEJO DIRECTIVO
ORGANISMO SUPERVISOR DE LA INVERSIÓN EN ENERGÍA Y MINERÍA
OSINERGMIN N° 138-2012-OS/CD

Año:
Mes:
RUC (/1):
Agente Autorizado:
Distribuidora Eléctrica:

Fecha	Monto Total Redimido S/. (/2)	Monto Total de Pago Anticipado S/. (/3)	Saldo S/. (/3-/2)
Total S/.			

(/1) : Registro Unico del Contribuyente de once (11) dígitos numericos que identifica al contribuyente ante la SUNAT
(/2): Consolidado del monto total redimido de acuerdo al formato FISE-07
(/3): Consolidado del monto total anticipado de acuerdo al formato FISE-08

Fecha: _____

Ejecutado por : _____

**Nombre y Firma del Representante del
Agente Autorizado**

FORMATO FISE-10: Formato para Liquidación Mensual del FISE a cargo de la Distribuidora Eléctrica

Distribuidora Eléctrica:
Año:
Mes:

RUC (/1)	Agente Autorizado	Monto Total Redimido S/. (a)	Monto Total de Pago Anticipado S/. (b)	Saldo S/. (a-b)	
			Total S/.		(c)
Monto total de transferencias adelantadas por el Administrador a la Distribuidora Eléctrica S/.					(d)
Saldo mensual de liquidación S/.					(d-c)

(/1) : Registro Unico del Contribuyente de once (11) dígitos numericos que identifica al contribuyente ante la SUNAT

Fecha: _____

**Nombre y Firma del Representante de
la Empresa**

Ejecutado por : _____

Tabla: FISE01¹

Un registro por cada cliente-mes

Campo	Tipo de Campo	Ancho Total	Decimales	Descripción
1	CARACTER	4		Código de empresa
2	NUMÉRICO	4	0	Año
3	NUMÉRICO	2	0	Mes
4	CARACTER	12		Código único e invariable del Cliente Libre (SISCLI)
5	NUMÉRICO	12	2	Facturación por compra de potencia y energía a precios libres - Unidad S/.
6	NUMÉRICO	12	2	Facturación por peajes de transmisión regulados por OSINERGMIN - Unidad S/.
7	NUMÉRICO	12	2	Facturación por la tarifa de distribución regulados - Unidad S/.
8	NUMÉRICO	12	2	Energía facturada al Cliente Libre - Unidad kW.h
9	NUMÉRICO	12	4	Factor FOSE aplicado
10	NUMÉRICO	12	4	Recargo unitario expresado en ctm S/. kW.h
11	NUMÉRICO	12	2	Monto total recaudado S/.

Tabla: FISE02

Un registro por cada tipo de liquido transportado y por factura de venta emitida

Campo	Tipo de Campo	Ancho Total	Decimales	Descripción
1	CARACTER	4		Código de empresa
2	NUMÉRICO	4	0	Año
3	NUMÉRICO	2	0	Mes
4	NUMERICO	12	0	Número de factura de venta emitida
5	NUMERICO	12	0	Fecha de emisión de la factura de venta emitida
6	CARACTER	2		Tipo de Liquido Derivados de Hidrocarburos o Gas Natural
7	NUMÉRICO	12	0	Cantidad de Barriles Transportados
8	NUMÉRICO	12	2	Recargo por Barriles Transportados US\$

Tabla: FISE03

Un registro por cada consumo transportado y por factura de venta emitida

Campo	Tipo de Campo	Ancho Total	Decimales	Descripción
1	CARACTER	4		Código de empresa
2	NUMÉRICO	4	0	Año
3	NUMÉRICO	2	0	Mes
4	NUMERICO	12	0	Número de factura de venta emitida
5	NUMERICO	12	0	Fecha de emisión de la factura de venta emitida
6	NUMÉRICO	12	0	Cantidad de Usuarios de Servicio de Transporte de Gas Natural
7	NUMÉRICO	12	0	Miles de Pies Cúbicos Consumido (MPC) por transporte de gas natural
8	NUMÉRICO	12	2	Recargo por los Miles de Pies Cúbicos Consumido (MPC) US\$

¹ Tabla que ya incluye la corrección efectuada con la Fe de Erratas publicada con fecha 06.07.2012

Tabla FISE04: Beneficiario de las Distribuidoras Eléctricas

Un registro por cada Beneficiario de la concesionaria

Campo	Tipo de Campo	Ancho Total	Decimales	Descripción
1	NUMÉRICO	4	0	Año
2	NUMÉRICO	2	0	Mes
3	CHARACTER	4		Código de empresa
4	CHARACTER	12		Código único e invariable del suministro, durante la aplicación del FISE, de forma idéntica a la reportada en el FOSE
5	CHARACTER	70		Razón social o nombre del Beneficiario
6	CHARACTER	70		Dirección
7	CHARACTER	20		Código de Cocina GLP
8	CHARACTER	10		Código de ubicación geográfica (ver www.inei.gob.pe)

Tabla FISE05: Beneficiario MINEM

Un registro por cada Beneficiario del MINEM

Campo	Tipo de Campo	Ancho Total	Decimales	Descripción
1	NUMÉRICO	4	0	Año
2	NUMÉRICO	2	0	Mes
3	CHARACTER	4		Código de la Institución
4	CHARACTER	8		Documento Nacional de Identidad - DNI; de acuerdo a lo registrado en la RENIEC
5	CHARACTER	70		Razón social o nombre del Beneficiario
6	CHARACTER	70		Dirección
7	CHARACTER	20		Código de Cocina GLP
8	CHARACTER	10		Código de ubicación geográfica (ver www.inei.gob.pe)

Tabla FISE06: Agente Autorizado

Un registro por cada Agente de la concesionaria.

Campo	Tipo de Campo	Ancho Total	Decimales	Descripción
1	NUMÉRICO	4	0	Año
2	NUMÉRICO	2	0	Mes
3	CHARACTER	11		Código de empresa
4	CHARACTER	11		Código único e invariable del RUC (SUNAT) del Agente Autorizado
5	CHARACTER	70		Razón social o nombre del Agente
6	CHARACTER	70		Dirección
7	CHARACTER	10		Código de ubicación geográfica (ver www.inei.gob.pe)

Tabla FISE07: Vale de Descuento Redimidos por los Agentes Autorizados

Un registro por cada Vale

Campo	Tipo de Campo	Ancho Total	Decimales	Descripción
1	CHARACTER	8	0	Formato fecha DDMMAAAA
2	CHARACTER	4		Código de empresa
3	CHARACTER	12		Código del Vale
4	CHARACTER	12		Código único e invariable del suministro, durante la aplicación del FISE, de forma idéntica a la reportada en el FOSE
5	CHARACTER	8		Documento Nacional de Identidad - DNI; de acuerdo a lo registrado en la RENIEC
6	NUMÉRICO	12	2	Monto del Vale S/.

Tabla FISE08: Pago Anticipado al Agente Autorizado

Un registro por cada pago anticipado

Campo	Tipo de Campo	Ancho Total	Decimales	Descripción
1	CHARACTER	8	0	Formato fecha DDMMAAAA
2	CHARACTER	4		Código de empresa
3	CHARACTER	11		Código único e invariable del RUC (SUNAT) del Agente Autorizado
4	NUMÉRICO	12	0	Cantidad promedio semanal de balones FISE Comercializados
5	NUMÉRICO	12	2	Monto Anticipado S/.

Tabla FISE09: Liquidación Semanal por el Agente Autorizado

Un registro por cada liquidación

Campo	Tipo de Campo	Ancho Total	Decimales	Descripción
1	NUMÉRICO	4	0	Año
2	NUMÉRICO	2	0	Mes
3	CHARACTER	4		Código de empresa
4	CHARACTER	11		Código único e invariable del RUC (SUNAT) del Agente Autorizado
1	CHARACTER	8	0	Formato fecha DDMMAAAA
2	NUMÉRICO	12	2	Total Monto Redimido S/.
3	NUMÉRICO	12	2	Total Monto Anticipado S/.
4	NUMÉRICO	12	2	Saldo S/.

Tabla FISE10: Liquidación Mensual por la Distribuidora Eléctrica

Un registro por cada liquidación

Campo	Tipo de Campo	Ancho Total	Decimales	Descripción
1	NUMÉRICO	4	0	Año
2	NUMÉRICO	2	0	Mes
3	CARACTER	4		Código de empresa
4	CARACTER	11		Código único e invariable del RUC (SUNAT) del Agente Autorizado
5	NUMÉRICO	12	2	Total Monto del Vale S/.
6	NUMÉRICO	12	2	Total Monto Anticipado S/.
7	NUMÉRICO	12	2	Total Monto transferido adelantado a Distribuidor Eléctrico S/.
8	NUMÉRICO	12	2	Saldo S/.

Tabla FISE11: Transferencia Adelantada a la Distribuidora Eléctrica

Un registro por cada transferencia

Campo	Tipo de Campo	Ancho Total	Decimales	Descripción
1	CARACTER	8	0	Formato fecha DDMMAAAA
2	CARACTER	4		Código de empresa
3	NUMÉRICO	12	2	Venta promedio mensual S/.
4	NUMÉRICO	12	2	Monto Transferido S/.

Tabla FISE12: Gastos Administrativos

Un registro por cada gasto

Campo	Tipo de Campo	Ancho Total	Decimales	Descripción
1	NUMÉRICO	4	0	Año
2	NUMÉRICO	2	0	Mes
3	CARACTER	4		Código de empresa
4	CARACTER	8	0	Formato fecha DDMMAAAA
5	CARACTER	5	0	Cuenta
5	CARACTER	40	0	Naturaleza del gasto
6	CARACTER	50	0	Descripción del gasto
7	CARACTER	40	0	Documento Referencial
8	NUMÉRICO	12	2	Monto S/.

Tipo de Archivo: Archivo de texto en formato ASCII, sin cabecera de campo.

Terminador de Campo: ASCII 124

Terminador de Línea: ASCII 13 + ASCII 10

Datos tipo Carácter: Deberán ser justificados a la izquierda. Se deberá respetar el tamaño de cada campo, consignando espacios en blanco a la derecha en caso sea necesario. No deben utilizarse delimitadores para los campos de tipo carácter.

Datos tipo Numérico: Deberán ser informados de acuerdo al número de decimales.

El separador de decimal será el punto.

Nombre de Archivo: [Año][Mes][Empresa]_[Tabla].txt (Ejemplo: 201208EDLN_FISE01.txt)

Cuadro: Empresas

Código Empresa	Nombre de la Empresa
ADIL	Adinelsa
CHAV	Chavimochic
COEL	Coelvisac
EDCA	Edecañete
EDLN	Edelnor
EGEP	Egepsa
ELC	Electrocentro
ELN	Electronorte
ELNM	Hidrandina
ELNO	Electronoroeste
ELOR	Electro Oriente
ELPU	Electro Puno
ELS	Electrosur
ELSE	Electro Sur Este
ELSM	Electro Dunas
ELTO	Electro Tocache
ELUC	Electro Ucayali
EMSE	Emsemsa
EMSU	Emseusa
EPA2	Edelsa
EPAN	Electro Pangoa
LDS	Luz del Sur
SEAL	Seal
SERS	Sersa
MEM	Minem

EXPOSICIÓN DE MOTIVOS

La Ley N° 29852, creó el Sistema de Seguridad Energética en Hidrocarburos (SISE) y el Fondo de Inclusión Social Energético (FISE) y dispuso en su Única Disposición Transitoria encargar a OSINERGMIN, por un plazo de dos años, la administración del Fondo. El reglamento de la citada Ley, aprobado mediante Decreto Supremo N° 021-2012-EM, publicado el 09 de junio del 2012, exceptuado de pre publicación, precisó en su parte considerativa que es urgente contar en el corto plazo con un esquema de compensación social y de servicio universal para los sectores vulnerables de la población, así mismo facultó a OSINERGMIN a aprobar los procedimientos para la administración del FISE.

El Administrador, para cumplir con las funciones que le confiere la Ley, constituirá un fideicomiso en el cual los agentes recaudadores efectuarán el depósito de los recargos derivados del Artículo 4° de la Ley. El Fideicomiso resulta ser el mecanismo idóneo de administración, toda vez que permitirá un manejo eficiente de los fondos y una separación clara de los fondos encargados. En lo funcional evitará ampliar la organización del área financiera del Administrador.

La Norma materia del presente informe, define los criterios y procedimientos para la administración e implementación del FISE en lo referente al descuento en la compra del balón de GLP; establece la oportunidad y forma en que se transfiere el monto recaudado de los usuarios libres de electricidad, de los productores e importadores de gas natural por ductos de los productos líquidos derivados de los hidrocarburos y líquidos de gas natural, así como, lo recaudado por los prestadores del servicio de transporte. Se han desarrollado los aspectos necesarios vinculados a la promoción de acceso al GLP, para ello se ha considerado la elaboración del Padrón de beneficiarios del FISE partiendo de la información proporcionada por el SISFOH, para la aplicación de los criterios de focalización definidos en el Reglamento. La Norma contempla los procedimientos para la operatividad de los Agentes Autorizados, los requisitos para ser considerados como tales y el mecanismo para atender a los beneficiarios proveyéndoles del balón de gas GLP aplicando el descuento. Previamente para este efecto se ha previsto que los Agentes Autorizados suscriban convenios con las Empresas Distribuidoras.

El procedimiento descrito en la Norma, incluye la distribución de los vales de descuento GLP a cargo de las Empresas Distribuidoras, para ello se han definido los mecanismos y plazos para el control correspondiente y el flujo de la información entre los Agentes Autorizados, las empresas Distribuidoras y finalmente el Administrador. Con esta información el Administrador elaborará el Programa de Transferencias FISE así como el reconocimiento de costos administrativos incurridos por las Distribuidoras Eléctricas. La presente Norma cumple con los objetivos indicados.

